



# แผนพัฒนาท้องถิ่น

พ.ศ. (๒๕๖๖-๒๕๗๐)



องค์การบริหารส่วนตำบลเขาไม้แก้ว  
อำเภอบางละมุง จังหวัดชลบุรี  
[www.khaomaikaeo.go.th](http://www.khaomaikaeo.go.th)

งานนโยบายและแผน  
สำนักปลัด

## คำนำ

การจัดทำแผนพัฒนาท้องถิ่น (พ.ศ. ๒๕๖๖-๒๕๗๐) ขององค์การบริหารส่วนตำบลเขาไม้แก้วได้ดำเนินการจัดทำขึ้นตามระเบียบกระทรวงมหาดไทย ว่าด้วยการจัดทำแผนพัฒนาขององค์กรปกครองส่วนท้องถิ่น พ.ศ. ๒๕๔๘ และที่แก้ไขเพิ่มเติมถึง (ฉบับที่ ๓) พ.ศ. ๒๕๖๑ และหนังสือกระทรวงมหาดไทย ด่วนที่สุด ที่ มท ๐๘๑๐.๓/ว ๗๔๖๗ ลงวันที่ ๑๔ ธันวาคม ๒๕๖๓ เรื่อง แนวทางการจัดทำแผนพัฒนาท้องถิ่น (พ.ศ. ๒๕๖๖-๒๕๗๐) ขององค์กรปกครองส่วนท้องถิ่น โดยได้พิจารณาถึงความสอดคล้องกับแผนยุทธศาสตร์ชาติ ๒๐ ปี แผนพัฒนาเศรษฐกิจและสังคมแห่งชาติ ฉบับที่ ๑๒ นโยบายรัฐบาล ยุทธศาสตร์ของกลุ่มจังหวัดภาคตะวันออก ยุทธศาสตร์การพัฒนาของจังหวัดชลบุรี กรอบยุทธศาสตร์การพัฒนาขององค์กรปกครองส่วนท้องถิ่นในเขตจังหวัด นโยบายการพัฒนาของผู้บริหารท้องถิ่น ยุทธศาสตร์และแนวทางการพัฒนาที่ได้กำหนดไว้ โดยเริ่มจากการจัดประชุมประชาคม เพื่อทราบแนวทาง และทราบปัญหาความต้องการในการพัฒนาของชุมชนต่าง ๆ ที่อยู่ในเขตพื้นที่ขององค์การบริหารส่วนตำบล เพื่อนำเสนอต่อคณะกรรมการพัฒนาท้องถิ่น ร่วมกันพิจารณากำหนดแนวทางและกำหนดประเด็นหลักในการพัฒนา เพื่อให้เกิดประโยชน์สูงสุดต่อการพัฒนาท้องถิ่น สามารถบรรลุตามวัตถุประสงค์ และเป้าหมายอย่างมีประสิทธิภาพ มีทิศทางที่ชัดเจน ลดการซ้ำซ้อน และทำให้สามารถตรวจสอบ ควบคุมการดำเนินงานขององค์การบริหารส่วนตำบลให้มีความโปร่งใส และพร้อมที่จะดำเนินการ หากได้รับการจัดสรรงบประมาณ

การวางแผนพัฒนาองค์การบริหารส่วนตำบลเขาไม้แก้ว (พ.ศ. ๒๕๖๖-๒๕๗๐) ถือว่าเป็นเครื่องมืออย่างหนึ่งที่จะช่วยให้องค์การบริหารส่วนตำบลเขาไม้แก้ว สามารถดำเนินการพัฒนาท้องถิ่น ให้บรรลุวัตถุประสงค์ และเป้าหมายได้อย่างมีประสิทธิภาพ โดยคำนึงถึงปัญหาความต้องการและสภาวะการณ์ต่าง ๆ ตลอดจนขีดความสามารถของอัตรากำลังเจ้าหน้าที่และงบประมาณ ทั้งนี้ เพื่อก่อให้เกิดความเปลี่ยนแปลงและพัฒนาอย่างเป็นขั้นตอน

จึงหวังเป็นอย่างยิ่งว่าแผนพัฒนาองค์การบริหารส่วนตำบลเขาไม้แก้ว ฉบับนี้ จะเป็นประโยชน์ในการพัฒนาท้องถิ่นและจังหวัดชลบุรีต่อไป



# สารบัญ

เรื่อง	หน้า
ส่วนที่ ๑ สภาพทั่วไปและข้อมูลพื้นฐาน	๑ - ๑๘
-ด้านกายภาพ	
-ด้านการเมืองการปกครอง	
-ประชากร	
-สภาพทางสังคม	
-ระบบบริการพื้นฐาน	
-ระบบเศรษฐกิจ	
-ศาสนา ประเพณี วัฒนธรรม	
-ทรัพยากรธรรมชาติ	
ส่วนที่ ๒ ยุทธศาสตร์การพัฒนาระดับองค์กรปกครองส่วนท้องถิ่น	๑๙ - ๓๔
-ความสัมพันธ์ระหว่างแผนพัฒนาระดับมหภาค	
-ยุทธศาสตร์ขององค์กรปกครองส่วนท้องถิ่น	
-การวิเคราะห์เพื่อพัฒนาท้องถิ่น	
ส่วนที่ ๓ การนำแผนพัฒนาท้องถิ่นไปสู่การปฏิบัติ	๓๕
-ยุทธศาสตร์การพัฒนาและแผนงาน	
๑.บัญชีโครงการพัฒนาท้องถิ่น	
-บัญชีสรุปโครงการพัฒนา (ผ๐๑)	๓๖ - ๓๗
-รายละเอียดโครงการพัฒนา (ผ๐๒)	๓๘
-รายละเอียดโครงการพัฒนา (โครงการเกื้อหนุน) (ผ๐๒/๑)	๖๐ - ๖๔
ส่วนที่ ๔ การติดตามและประเมินผล	๖๕ - ๗๙





ประกาศองค์การบริหารส่วนตำบลเขาไม้แก้ว  
เรื่อง ประกาศใช้แผนพัฒนาท้องถิ่น (พ.ศ.๒๕๖๖-๒๕๗๐)

\*\*\*\*\*

อาศัยอำนาจตามข้อ ๑๗ (๔) แห่งระเบียบกระทรวงมหาดไทย ว่าด้วยการจัดทำแผนพัฒนาขององค์กรปกครองส่วนท้องถิ่น พ.ศ. ๒๕๔๘ และที่แก้ไขเพิ่มเติมถึง (ฉบับที่ ๓) พ.ศ.๒๕๖๑ และโดยความเห็นชอบของสภาองค์การบริหารส่วนตำบลเขาไม้แก้ว ในการประชุมสภาฯ สมัยวิสามัญ สมัยที่ ๑ ครั้งที่ ๑ ประจำปี ๒๕๖๔ เมื่อวันที่ ๒๗ กันยายน ๒๕๖๔ องค์การบริหารส่วนตำบลเขาไม้แก้ว จึงขอประกาศใช้แผนพัฒนาท้องถิ่น (พ.ศ.๒๕๖๖-๒๕๗๐) เพื่อใช้เป็นแนวทางในการพัฒนาองค์การบริหารส่วนตำบล

ทั้งนี้ ตั้งแต่บัดนี้เป็นต้นไป

ประกาศ ณ วันที่ ๒๘ เดือนกันยายน พ.ศ.๒๕๖๔

( นายจำเนียร กิติยกุล )

นายกองค์การบริหารส่วนตำบลเขาไม้แก้ว

## ส่วนที่ ๑

## สภาพทั่วไปและข้อมูลพื้นฐานขององค์การบริหารส่วนตำบลเขาไม้แก้ว

## ๑. ด้านกายภาพ

๑.๑ ที่ตั้งของหมู่บ้าน ตำบลเขาไม้แก้วอยู่ในเขตอำเภอบางละมุง จังหวัดชลบุรี ได้รับการประกาศจัดตั้งเป็นองค์การบริหารส่วนตำบล เมื่อวันที่ ๒ มีนาคม ๒๕๓๘ ซึ่งปัจจุบันแยกการปกครองออกเป็น ๕ หมู่บ้าน มีอาณาเขตพื้นที่อยู่ติดกับท้องถิ่นใกล้เคียง และจังหวัดใกล้เคียง ดังนี้

ทิศเหนือ	ติดต่อกับตำบลบ่อวิน อำเภอศรีราชา จังหวัดชลบุรี
ทิศตะวันออก	ติดต่อกับตำบลมาบยางพร อำเภอปลวกแดง จังหวัดระยอง
ทิศตะวันตก	ติดต่อกับตำบลตะเคียนเตี้ยและตำบลโป่ง อำเภอบางละมุง จังหวัดชลบุรี
ทิศใต้	ติดต่อกับตำบลโป่ง อำเภอบางละมุง จังหวัดชลบุรี

โดยตำบลเขาไม้แก้ว ตั้งอยู่ทางทิศตะวันออกของอำเภอบางละมุง อยู่ในเขตการปกครองของอำเภอบางละมุง ห่างจากที่ว่าการอำเภอบางละมุง ระยะทาง ๒๐ กิโลเมตร ห่างจากศาลากลางจังหวัดชลบุรี ๖๐ กิโลเมตร ตำบลเขาไม้แก้ว มีพื้นที่ประมาณ ๙๘ ตารางกิโลเมตร / ๖๑,๒๕๐ ไร่ โดยมีพื้นที่แยกเป็นรายหมู่บ้าน ดังนี้

หมู่ที่	ชื่อหมู่บ้าน	เนื้อที่อันดับ
๑	บ้านห้วยลึก	๑
๒	บ้านมาบข่าหวาน	๒
๓	บ้านหนองยาง	๓
๔	บ้านห้วยไช้เนา	๔
๕	บ้านภูไทร	๕





## ข้อมูลเกี่ยวกับศักยภาพขององค์การบริหารส่วนตำบลเขาไม้แก้ว

## คณะผู้บริหารองค์การบริหารส่วนตำบลเขาไม้แก้ว

๑. นายจำเนียร	กีทีปกูล	นายกองค์การบริหารส่วนตำบลเขาไม้แก้ว
๒. นายมนูล	วรสุข	รองนายกองค์การบริหารส่วนตำบลเขาไม้แก้ว
๓. นายบัญชา	อุดม	รองนายกองค์การบริหารส่วนตำบลเขาไม้แก้ว
๔. นางวิลาวรรณ	แก้วรุ่ง	เลขานุการนายกองค์การบริหารส่วนตำบลเขาไม้แก้ว

## โครงสร้างคณะผู้บริหาร

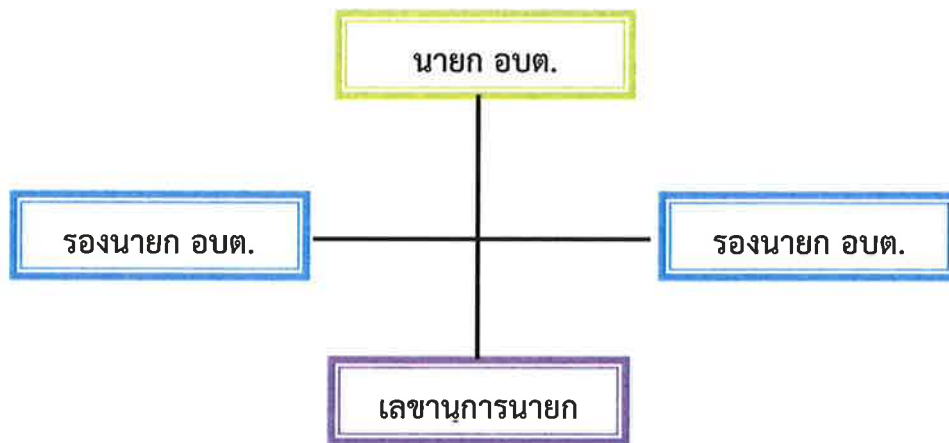

## ข้อมูลด้านการศึกษาคณะผู้บริหาร

คณะผู้บริหาร	ระดับการศึกษา
นายกองค์การบริหารส่วนตำบล	ปริญญาโท
รองนายกองค์การบริหารส่วนตำบล	ปริญญาตรี
รองนายกองค์การบริหารส่วนตำบล	ปริญญาตรี
เลขานุการนายกองค์การบริหารส่วนตำบล	ปริญญาตรี



สมาชิกสภาองค์การบริหารส่วนตำบลเขาไม้แก้ว		
๑. นายมนโธชัย กิติปกุล	สมาชิกสภา อบต.เขาไม้แก้ว หมู่ที่ ๑	
๒. นายวิรัตน์ ยิ่งถาวร	สมาชิกสภา อบต.เขาไม้แก้ว หมู่ที่ ๑	
๓. นางสาวมณฑา ประเสริฐศรี	สมาชิกสภา อบต.เขาไม้แก้ว หมู่ที่ ๒	
๔. นายยุทธ พุ่มพวง	สมาชิกสภา อบต.เขาไม้แก้ว หมู่ที่ ๓	
๕. นายสันต์ ยอดสร้อย	สมาชิกสภา อบต.เขาไม้แก้ว หมู่ที่ ๔	
๖. นายบรรพต กองแก้ว	สมาชิกสภา อบต.เขาไม้แก้ว หมู่ที่ ๔	
๗. นางยุพิน อ้นขวัญเมือง	สมาชิกสภา อบต.เขาไม้แก้ว หมู่ที่ ๕	
๘. นางเพลินจิตร์ ศรีเสวกร์	สมาชิกสภา อบต.เขาไม้แก้ว หมู่ที่ ๕	

โครงสร้างการแบ่งส่วนราชการ (จำนวน ๕ กอง) และ ๑ หน่วยราชการ	
พนักงานส่วนท้องถิ่น	พนักงานจ้าง
๑. ปลัดองค์การบริหารส่วนตำบล ๒. รองปลัดองค์การบริหารส่วนตำบล	
<b>๑. สำนักงานปลัด</b>	
(๑) หัวหน้าสำนักปลัด (๒) หัวหน้าฝ่ายบริหารงานทั่วไป (๓) นักวิเคราะห์นโยบายและแผน (๔) นักทรัพยากรบุคคล (๕) นักพัฒนาชุมชน (๖) นิติกร (๗) เจ้าพนักงานธุรการ (๘) เจ้าพนักงานป้องกันและบรรเทาสาธารณภัย	- พนักงานจ้างตามภารกิจ (๑) ผู้ช่วยนักทรัพยากรบุคคล (๒) ผู้ช่วยนักพัฒนาชุมชน (๓) ผู้ช่วยเจ้าพนักงานประชาสัมพันธ์ (๔) ผู้ช่วยเจ้าพนักงานธุรการ (๕) พนักงานขับรถยนต์ - พนักงานจ้างทั่วไป (๑) คนงานทั่วไป จำนวน ๖ อัตรา
<b>๒. กองคลัง</b>	
(๑) ผู้อำนวยการกองคลัง (๒) หัวหน้าฝ่ายการเงินและบัญชี (๓) นักวิชาการเงินและบัญชี (๔) นักวิชาการจัดเก็บรายได้ (๕) เจ้าพนักงานพัสดุ จำนวน ๒ อัตรา	- พนักงานจ้างตามภารกิจ (๑) ผู้ช่วยเจ้าพนักงานการเงินและบัญชี จำนวน ๒ อัตรา (๒) ผู้ช่วยเจ้าพนักงานจัดเก็บรายได้ (๓) ผู้ช่วยเจ้าพนักงานพัสดุ (๔) ผู้ช่วยเจ้าพนักงานธุรการ - พนักงานจ้างทั่วไป (๑) คนงาน จำนวน ๑ อัตรา
<b>๓. กองช่าง</b>	
(๑) ผู้อำนวยการกองช่าง (๒) หัวหน้าฝ่ายแบบแผนและก่อสร้าง (๓) หัวหน้าฝ่ายควบคุมอาคาร (๔) นายช่างโยธา จำนวน ๓ อัตรา	- พนักงานจ้างตามภารกิจ (๑) ผู้ช่วยนายช่างโยธา จำนวน ๓ อัตรา (๒) ผู้ช่วยเจ้าพนักงานธุรการ (๓) พนักงานขับเคลื่อนจักรกลขนาดใหญ่ - พนักงานจ้างทั่วไป (๑) พนักงานผลิตน้ำประปา (๒) คนงาน จำนวน ๑ อัตรา



-๕-

พนักงานส่วนท้องถิ่น		พนักงานจ้าง
<b>๔. กองสาธารณสุข</b>		
(๑) ผู้อำนวยการกองสาธารณสุข (๒) หัวหน้าฝ่ายบริหารงานสาธารณสุข (๓) นักวิชาการสาธารณสุข	- พนักงานจ้างตามภารกิจ (๑) ผู้ช่วยนักวิชาการสุขาภิบาล (๒) ผู้ช่วยเจ้าพนักงานธุรการ (๓) พนักงานขับเครื่องจักรกลขนาดเบา	
<b>๕. กองการศึกษา</b>		
(๑) ผู้อำนวยการกองการศึกษา (๒) หัวหน้าฝ่ายบริหารการศึกษา (๓) นักวิชาการศึกษา	- พนักงานจ้างตามภารกิจ (๑) ผู้ช่วยเจ้าพนักงานธุรการ (๒) แม่ครัว ครูผู้ช่วยครูผู้ดูแลเด็กเล็ก จำนวน ๓ อัตรา (อุดหนุน) ครูผู้ดูแลเด็กเล็ก (ครูผู้ช่วย) จำนวน ๒ อัตรา (อุดหนุน) - พนักงานจ้างทั่วไป (๑) ผู้ดูแลเด็ก ๒ อัตรา (๒) ผู้ดูแลเด็ก ๑ อัตรา (อุดหนุน)	
<b>รวม</b>	<b>จำนวน ๒๘ คน</b>	<b>จำนวน ๓๗ คน</b>

องค์การบริหารส่วนตำบลเขาไม้แก้วแบ่งโครงสร้างการบริหารงาน ทั้งหมด ๕ ส่วนราชการ พนักงานส่วนตำบล จำนวน ๒๘ อัตรา พนักงานจ้างตามภารกิจ จำนวน ๒๕ อัตรา พนักงานจ้างทั่วไป จำนวน ๑๒ อัตรา รวมทั้งสิ้น ๖๕ อัตรา โดยมีภารกิจการบริหารงาน ดังนี้

๑. สำนักปลัดองค์การบริหารส่วนตำบล มีหน้าที่ความรับผิดชอบเกี่ยวกับ งานราชการทั่วไปขององค์การบริหารส่วนตำบล งานเลขานุการของนายกองค์การบริหารส่วนตำบล รองนายกองค์การบริหารส่วนตำบล และเลขานุการนายกองค์การบริหารส่วนตำบล งานกิจการสภาองค์การบริหารส่วนตำบล การบริหารงานบุคคลของพนักงานส่วนตำบล ลูกจ้างประจำ และพนักงานจ้าง งานสวัสดิการสังคม งานสังคมสงเคราะห์ งานพัฒนาคุณภาพชีวิตเด็ก สตรี ผู้สูงอายุ และผู้ด้อยโอกาส งานกิจการขนส่ง งานส่งเสริมการท่องเที่ยว งานส่งเสริมการเกษตร งานการพาณิชย์ งานส่งเสริมและพัฒนาอาชีพ งานป้องกันและบรรเทาสาธารณภัย งานเทศกิจ งานรักษาความสงบเรียบร้อย งานจราจร งานวิเทศสัมพันธ์ งานสนับสนุนการประชาสัมพันธ์ งานส่งเสริมและพัฒนาเทคโนโลยีสารสนเทศ งานนิติการ งานเลือกตั้ง งานคุ้มครอง ดูแลและบำรุงรักษาทรัพยากรธรรมชาติและงานสิ่งแวดล้อมและราชการที่มีได้กำหนดให้เป็นหน้าที่ของกอง สำนัก หรือส่วนราชการใดในองค์การบริหารส่วนตำบลเป็นการเฉพาะรวมทั้งกำกับและเร่งรัดการปฏิบัติราชการของส่วนราชการในองค์การบริหารส่วนตำบลให้เป็นไปตามนโยบาย แนวทางและแผนการปฏิบัติราชการขององค์การบริหารส่วนตำบล งานบริการข้อมูล สถิติ ช่วยเหลือให้คำแนะนำทางวิชาการ งานอื่นๆ ที่เกี่ยวข้องและได้รับมอบหมายแบ่งส่วนราชการภายในออกเป็น ๑ ฝ่าย ๖ งาน คือ

๑.๑ ฝ่ายบริหารงานทั่วไป มีหน้าที่ความรับผิดชอบ

- งานบริหารงานทั่วไป
- งานนโยบายและแผนงาน
- งานนิติการ
- งานป้องกันและบรรเทาสาธารณภัย
- งานการเจ้าหน้าที่
- งานสวัสดิการสังคม



**๒. กองคลัง** มีหน้าที่ความรับผิดชอบเกี่ยวกับ งานการจ่ายเงิน การรับเงิน การจัดเก็บภาษี ค่าธรรมเนียมและการพัฒนารายได้ งานสรุปผล สถิติการจัดเก็บภาษี ค่าธรรมเนียม งานนำส่งเงิน การเก็บรักษาเงิน และเอกสารทางการเงิน งานการตรวจสอบใบสำคัญ ฎีกาทุกประเภท งานการจัดทำบัญชี งานตรวจสอบบัญชี ทุกประเภทงานเกี่ยวกับเงินเดือน ค่าจ้าง ค่าตอบแทน เงินบำเหน็จ บำนาญ และเงินอื่นๆ งานจัดทำหรือช่วย จัดทำงบประมาณและเงินนอกงบประมาณ งานเกี่ยวกับสถานะการเงินการคลัง งานการจัดสรรเงินต่างๆ งาน ทะเบียนคุมเงินรายได้และรายจ่ายต่างๆ งานควบคุมการเบิกจ่ายเงิน งานทำงบทดลองประจำปีและประจำปี งาน เกี่ยวกับการจัดซื้อ จัดจ้าง จัดหา งานทะเบียนคุม งานการจำหน่าย พัสดุ ครุภัณฑ์ และทรัพย์สินต่างๆ งานเกี่ยวกับ เงินประกันสัญญาทุกประเภท งานบริการข้อมูล สถิติ ช่วยเหลือให้คำแนะนำทางวิชาการด้านการเงิน การคลัง การ บัญชี การพัสดุและทรัพย์สิน งานอื่นๆ ที่เกี่ยวข้องและที่ได้รับมอบหมายแบ่งส่วนราชการภายในออกเป็น ๑ ฝ่าย ๓ งาน คือ

**๒.๑ ฝ่ายการเงินและบัญชี**

- งานการเงินและบัญชี
- งานพัฒนารายได้
- งานพัสดุและทรัพย์สิน

**๓. กองช่าง** มีหน้าที่ความรับผิดชอบเกี่ยวกับ งานสำรวจ งานออกแบบและเขียนแบบ งานประมาณ ราคางานจัดทำราคากลาง งานจัดทำข้อมูลทางด้านวิศวกรรมต่างๆ งานจัดเก็บและทดสอบคุณภาพวัสดุ งานจัดทำ ทะเบียนประวัติโครงสร้างพื้นฐาน อาคาร สะพาน คลอง แหล่งน้ำ งานติดตั้งซ่อมบำรุงระบบไฟส่องสว่างและ ไฟสัญญาณจราจรงานปรับปรุงภูมิทัศน์ งานผังเมืองตามพระราชบัญญัติการผังเมือง งานการควบคุมอาคาร ตามระเบียบกฎหมายงานตรวจสอบการก่อสร้าง งานจัดทำแผนปฏิบัติงานการก่อสร้างและซ่อมบำรุงประจำปี งานควบคุมการก่อสร้างและซ่อมบำรุง งานจัดทำประวัติติดตาม ควบคุมการปฏิบัติงานเครื่องจักรกล งานจัดทำทะเบียนประวัติการใช้เครื่องจักรกลและยานพาหนะ งานแผนการบำรุงรักษาเครื่องจักรกลและ ยานพาหนะ งานเกี่ยวกับการประปางานเกี่ยวกับการช่างสุขาภิบาล งานช่วยเหลือสนับสนุนเครื่องจักรกล งานช่วยเหลือ สนับสนุนการป้องกันและบรรเทาสาธารณภัยงานช่วยเหลือสนับสนุนด้านทรัพยากรธรรมชาติและสิ่งแวดล้อม งาน จัดทำทะเบียนควบคุมการจัดซื้อ เก็บรักษา การเบิกจ่ายวัสดุ อุปกรณ์อะไหล่ น้ำมันเชื้อเพลิง งานบริการข้อมูล สถิติ ช่วยเหลือให้คำแนะนำทางวิชาการด้านวิศวกรรมต่างๆ งานอื่นๆ ที่เกี่ยวข้องและที่ได้รับมอบหมายแบ่งส่วน ราชการภายในออกเป็น ๒ ฝ่าย ๔ งาน คือ

**๓.๑ ฝ่ายแบบแผนและก่อสร้าง**

- งานแบบแผนและก่อสร้าง
- งานสาธารณูปโภค

**๓.๒ ฝ่ายควบคุมอาคาร**

- งานควบคุมอาคาร
- งานผังเมือง

**๔. กองสาธารณสุขและสิ่งแวดล้อม** มีหน้าที่ความรับผิดชอบเกี่ยวกับ งานการศึกษา ค้นคว้า วิจัย วิเคราะห์และจัดทำแผนงานด้านสาธารณสุข งานส่งเสริมสุขภาพ งานป้องกันเฝ้าระวังและควบคุมโรคติดต่อและโรคไม่ ติดต่อ งานสุขาภิบาลในสถานประกอบการ งานสุขาภิบาลชุมชน งานอนามัยสิ่งแวดล้อม งานคุ้มครองผู้บริโภค งาน ให้บริการด้านสาธารณสุข งานเภสัชกรรม งานพยาบาล งานรังสีวิทยา งานวิชาการทางการแพทย์ งานวิเคราะห์ ทางวิทยาศาสตร์ งานการแพทย์ งานการแพทย์ฉุกเฉิน งานรักษาพยาบาล งานศูนย์บริการสาธารณสุข งาน โรงพยาบาลส่งเสริมสุขภาพตำบล งานบริหารสาธารณสุข งานส่งเสริมป้องกันควบคุมโรค งานเวชปฏิบัติครอบครัว งานหลักประกันสุขภาพ งานมาตรฐานและคุณภาพหน่วยบริการ งานยุทธศาสตร์สาธารณสุข งานกฎหมายสาธารณสุข

งานแพทย์แผนไทยงานส่งเสริมสนับสนุนการแพทย์แผนไทย งานกายภาพและอาชีวบำบัด งานฟื้นฟูสมรรถภาพและจิตใจ ผู้ป่วย งานทันตสาธารณสุขงานบริการรักษาความสะอาด งานบริการและพัฒนาระบบจัดการมูลฝอย งานบริหารจัดการ สิ่งปฏิกูล งานส่งเสริมสนับสนุนการพัฒนาคุณภาพชีวิตเด็ก สตรี ผู้สูงอายุ ผู้พิการ และผู้ด้อยโอกาส งานอาสาสมัคร สาธารณสุข งานป้องกันและบำบัดการติดสารเสพติด งานสัตวแพทย์ งานศึกษา ค้นคว้า วิจัย วิเคราะห์ กำหนดมาตรการและแผนดำเนินงานด้านสิ่งแวดล้อม การประเมินผลกระทบด้านสิ่งแวดล้อม การเฝ้าระวังและ ตรวจสอบคุณภาพสิ่งแวดล้อม งานส่งเสริมสนับสนุนด้านสิ่งแวดล้อม งานจัดทำและพัฒนาระบบฐานข้อมูลด้านการ จัดการสิ่งแวดล้อม งานรณรงค์และการฝึกอบรมสร้างจิตสำนึกด้านสิ่งแวดล้อม งานวางแผนและจัดทำแผน ดำเนินงานด้านการเฝ้าระวัง ควบคุมมลพิษทางน้ำ อากาศ และเสียง งานเฝ้าระวัง บำบัด ตรวจสอบคุณภาพน้ำ อากาศ ของเสียและสารอันตรายต่างๆ งานบริการข้อมูล สถิติ ช่วยเหลือ ให้คำแนะนำทางวิชาการ งานอื่นๆ ที่ เกี่ยวข้องและที่ได้รับมอบหมายแบ่งส่วนราชการภายในออกเป็น ๑ ฝ่าย ๔ งาน คือ

#### ๔.๑ ฝ่ายบริหารงานสาธารณสุข

- งานส่งเสริมสิ่งแวดล้อม
- งานส่งเสริมสุขภาพ
- งานส่งเสริมสาธารณสุข
- งานป้องกันและควบคุมโรค

**๕. กองการศึกษา ศาสนาและวัฒนธรรม** มีหน้าที่ความรับผิดชอบเกี่ยวกับ งานบริหารการศึกษา งาน พัฒนาการศึกษา ทั้งการศึกษาในระบบการศึกษา การศึกษานอกระบบการศึกษา และการศึกษาตามอัธยาศัย เช่น การจัดการศึกษาปฐมวัย อนุบาลศึกษา ประถมศึกษา มัธยมศึกษา และอาชีวศึกษา งานบริหารวิชาการด้าน การศึกษา งานโรงเรียน งานกิจการนักเรียน งานการศึกษาปฐมวัย งานขยายโอกาสทางการศึกษา งานฝึกและ ส่งเสริมอาชีพ งานห้องสมุด งานพิพิธภัณฑ์ งานเครือข่ายทางการศึกษา งานศึกษานิเทศ งานส่งเสริมคุณภาพและ มาตรฐานหลักสูตร งานพัฒนาสื่อเทคโนโลยี และนวัตกรรมทางการศึกษา งานการศาสนา งานบำรุงศิลปะ จารีตประเพณี ภูมิปัญญาท้องถิ่นและวัฒนธรรมอันดีของท้องถิ่น งานกิจกรรมเด็กเยาวชน และการศึกษา นอกโรงเรียน งานศูนย์พัฒนาเด็กเล็กงานส่งเสริมสวัสดิการ สวัสดิภาพและกองทุนเพื่อการศึกษา งานการ กีฬาและนันทนาการ งานบริหารงานบุคคลของพนักงานครู บุคลากรทางการศึกษา ลูกจ้าง และพนักงาน จ้างสังกัดสถานศึกษาและศูนย์พัฒนาเด็กเล็กกรณียังไม่จัดตั้งกองการศึกษา งานบริการข้อมูล สถิติ ช่วยเหลือ ให้คำแนะนำทางวิชาการ งานอื่นๆ ที่เกี่ยวข้องและที่ได้รับมอบหมายแบ่งส่วนราชการภายในออกเป็น ๑ ฝ่าย ๒ งาน คือ

#### ๕.๑ ฝ่ายบริหารการศึกษา

- งานบริหารงานการศึกษา
- งานส่งเสริมการศึกษา ศาสนาและวัฒนธรรม

**๖. หน่วยตรวจสอบภายใน** มีหน้าที่ความรับผิดชอบเกี่ยวกับ งานจัดทำแผนการตรวจสอบภายใน ประจำปี งานการตรวจสอบความถูกต้องและเชื่อถือได้ของเอกสารการเงิน การบัญชี เอกสารการรับ การจ่ายเงินทุกประเภท ตรวจสอบการเก็บรักษาหลักฐานการเงิน การบัญชี งานตรวจสอบ การสรรหาพัสดุและทรัพย์สิน การเก็บรักษาพัสดุและทรัพย์สิน งานตรวจสอบการทำประโยชน์จากทรัพย์สินของการบริหารส่วนตำบล งาน ตรวจสอบ ติดตามและการประเมินผลการดำเนินงานตามแผนงาน โครงการให้เป็นไปตามนโยบาย วัตถุประสงค์ และเป้าหมายที่กำหนดอย่างมีประสิทธิภาพ ประสิทธิผลและประหยัด งานวิเคราะห์และประเมินความมีประสิทธิภาพ ประหยัด คุ่มค่าในการใช้ทรัพยากรของส่วนราชการต่างๆ งานประเมินการควบคุมภายในของหน่วยรับตรวจ งาน รายงานผลการตรวจสอบภายในงานบริการข้อมูล สถิติ ช่วยเหลือให้คำแนะนำแนวทางการ บริหาร การ

-๘-

ปฏิบัติงานกำหนดหน่วยรับตรวจและผู้เกี่ยวข้อง งานอื่นๆ ที่เกี่ยวข้องและที่ได้รับมอบหมายแบ่งส่วนราชการภายใน ออกเป็น ๑ งาน คือ

๖.๑ งานตรวจสอบภายใน มีหน้าที่ความรับผิดชอบ

- งานตรวจสอบภายใน

จำนวนพนักงานส่วนตำบลตามแผนอัตรากำล้าง ๓ ปี ประจำปีงบประมาณ พ.ศ.๒๕๖๔ - ๒๕๖๖ ปรับปรุงครั้งที่ ๒ (พ.ศ.๒๕๖๔) ได้กำหนดอัตรากำล้างไว้พร้อมนี้ อัตรากำล้างแยกเป็น ดังนี้ (ข้อมูล ณ วันที่ ๑ เมษายน ๒๕๖๔)

### ๑.๒ ลักษณะภูมิประเทศ

เป็นที่ราบสลับเนินเขาที่ไม่สูงมากนัก มีพื้นที่เกี่ยวเนื่องกับป่าสงวนแห่งชาติ “ป่าบางละมุง” มีอาณาเขตติดต่อกับตำบลข้างเคียง ดังนี้

### ๑.๓ ลักษณะภูมิอากาศ

เป็นเขตร้อนชื้น มีฝนตกต้องตามฤดูกาล

อุณหภูมิเฉลี่ย ประมาณ ๓๐-๓๕ องศาเซลเซียส

ความชื้นสัมพัทธ์ ประมาณ ๕๐ - ๖๐ %

ปริมาณน้ำฝน ประมาณ ๑,๒๐๐-๑,๓๐๐ มิลลิเมตร/ปี

- ฤดูร้อน เริ่มตั้งแต่ เดือนกุมภาพันธ์ - เมษายน อากาศร้อนเป็นเวลานาน
- ฤดูฝน เริ่มตั้งแต่ เดือนพฤษภาคม - ตุลาคม และฝนจะทิ้งช่วงเดือนกรกฎาคม - สิงหาคม ฝนตกชุกมาก เดือนกันยายน - ตุลาคม
- ฤดูหนาว เริ่มตั้งแต่ เดือนพฤศจิกายน - มกราคม

### ๑.๔ ลักษณะของดิน

- ดินเป็นดินร่วนปนทรายเหมาะกับการปลูกมันสำปะหลัง สับปะรด

### ๑.๕ ลักษณะของแหล่งน้ำ

แหล่งน้ำตามธรรมชาติ

- ห้วยมาบข่าหวาน หมู่ที่ ๒
- ห้วยล้าน หมู่ที่ ๓
- ห้วยมาบหวายโสม หมู่ที่ ๔
- ห้วยภูไทร หมู่ที่ ๕

มีน้ำเฉพาะฤดูฝนเท่านั้น

แหล่งน้ำที่สร้างขึ้น

- อ่างเก็บน้ำ ๒ แห่ง
- สระน้ำ ๔ แห่ง
- ฝายน้ำล้น ๑๘ แห่ง
- บ่อน้ำบาดาล ๓๒ แห่ง
- บ่อน้ำตื้น ๔๐ แห่ง
- ถังเก็บน้ำ คสล. ๓ แห่ง
- ฝ.๓๐ - ๓๓ ๑๒ แห่ง



## ๑.๖ ลักษณะของไม้และป่าไม้

### ทรัพยากรธรรมชาติและสิ่งแวดล้อม

- ป่าสงวนแห่งชาติ “ป่าบางละมุง” พื้นที่ประมาณ ๑๑,๙๙๓ ไร่
- สวนป่าเชิงอนุรักษ์ (ม.๑) พื้นที่ประมาณ ๑๐ ไร่
- อ่างเก็บน้ำห้วยลึก (ม.๑) พื้นที่ประมาณ ๕๙ ไร่
- ที่สาธารณประโยชน์ ๑๐ แปลง (๖๗๐ ไร่ ๓ งาน ๓๘ ตารางวา)

## ๒. ด้านการเมืองการปกครอง

**๒.๑ เขตการปกครอง** องค์การบริหารส่วนตำบลเขาไม้แก้ว ประกอบด้วยหมู่บ้าน ๕ หมู่บ้าน มีพื้นที่อยู่ในองค์การบริหารส่วนตำบลทั้งหมด ๕ หมู่บ้าน ดังนี้

หมู่ที่ ๑	บ้านห้วยลึก	ผู้ปกครอง	นายจักรกฤษ	สายสมร	ผู้ใหญ่บ้าน
หมู่ที่ ๒	บ้านมาบเจริญ	ผู้ปกครอง	นายเดชกรกิจ	กิติปัญญา	ผู้ใหญ่บ้าน
หมู่ที่ ๓	บ้านหนองยาง	ผู้ปกครอง	นายสุวรรณ	เมืองกลิ่น	ผู้ใหญ่บ้าน
หมู่ที่ ๔	บ้านห้วยไชน่า	ผู้ปกครอง	นายแดง	มีกลิ่น	ผู้ใหญ่บ้าน
หมู่ที่ ๕	บ้านภูไท	ผู้ปกครอง	นายคณาเดช	ผิวน้อย	กำนันตำบลเขาไม้แก้ว

### ๒.๒ การเลือกตั้ง

#### สถิติและข้อมูลเกี่ยวกับการเลือกตั้งท้องถิ่น

องค์การบริหารส่วนตำบลเขาไม้แก้ว ได้รับการประกาศจัดตั้งเป็นองค์การบริหารส่วนตำบล เมื่อวันที่ ๒ มีนาคม ๒๕๓๘ และได้มีการเลือกตั้งนายกองค์การบริหารส่วนตำบล สมาชิกสภาองค์การบริหารส่วนตำบล (กรณีครบวาระ) เมื่อวันที่ ๑๓ พฤศจิกายน ๒๕๕๔ มีรายละเอียดผู้มาใช้สิทธิเลือกตั้งดังต่อไปนี้

#### ๑. การเลือกตั้งนายกองค์การบริหารส่วนตำบล

๑.๑ จำนวนผู้มีสิทธิเลือกตั้ง	๓,๘๙๓ คน	แยกเป็น
- ชาย	๑,๙๐๓ คน	
- หญิง	๑,๙๙๐ คน	

๑.๒ จำนวนผู้มาใช้สิทธิเลือกตั้ง	๒,๒๐๘ คน	คิดเป็นร้อยละ ๕๔.๙๘	แยกเป็น
- ชาย	๑,๐๒๖ คน		
- หญิง	๑,๑๘๒ คน		

#### ๒. การเลือกตั้งสมาชิกสภาองค์การบริหารส่วนตำบล

๒.๑ จำนวนผู้มีสิทธิเลือกตั้ง	๓,๘๙๑ คน	แยกเป็น
- ชาย	๑,๙๐๓ คน	
- หญิง	๑,๙๘๘ คน	

๒.๒ จำนวนผู้มาใช้สิทธิเลือกตั้ง	๒,๒๐๗ คน	คิดเป็นร้อยละ ๕๕.๑๔	แยกเป็น
- ชาย	๑,๐๒๖ คน		
- หญิง	๑,๑๘๑ คน		



## ๓. ด้านประชากร

## ๓.๑ ข้อมูลเกี่ยวกับจำนวนประชากร

จำนวนประชากรในเขตองค์การบริหารส่วนตำบลเขาไม้แก้ว ตามสถิติทะเบียนราษฎรของที่ว่าการอำเภอบางละมุง ณ เดือนมิถุนายน ๒๕๖๔ มีจำนวนประชากรทั้งสิ้น จำนวน ๗,๕๗๐ คน แยกเป็นชาย ๓,๗๕๒ คน หญิง ๓,๘๑๘ คน มีความหนาแน่นของประชากรประมาณ ๖๔.๙๖ คน/ตารางกิโลเมตร จำนวนครัวเรือน ๓,๙๖๔ ครัวเรือน ประชากรแฝงประมาณ ๒,๐๐๐ คน

จำนวนหมู่บ้านที่อยู่ในเขตองค์การบริหารส่วนตำบล จำนวน ๕ หมู่บ้าน ประกอบด้วย

หมู่ที่	ชื่อหมู่บ้าน	ชาย	หญิง	รวม	ครัวเรือน
๑	บ้านห้วยลึก	๑,๔๒๕	๑,๔๖๐	๒,๘๘๕	๑,๕๑๔
๒	บ้านมาบเจริญ	๕๑๗	๕๓๐	๑,๐๔๗	๗๙๑
๓	บ้านหนองยาง	๒๗๙	๓๐๔	๕๘๓	๓๐๑
๔	บ้านห้วยไช้เนา	๖๖๕	๖๕๘	๑,๓๒๓	๕๘๒
๕	บ้านภูไทร	๘๖๖	๘๖๖	๑,๗๓๒	๗๗๖
	รวม	๓,๗๕๒	๓,๘๑๘	๗,๕๗๐	๓,๙๖๔



ที่	หมู่บ้าน	จำนวนประชากรขององค์การบริหารส่วนตำบลเขาไม้แก้ว (เปรียบเทียบย้อนหลัง ๕ ปี)													
		พ.ศ. ๒๕๕๙		พ.ศ. ๒๕๖๐		พ.ศ. ๒๕๖๑		พ.ศ. ๒๕๖๒		พ.ศ. ๒๕๖๓		พ.ศ. ๒๕๖๔			
		ชาย	หญิง	ชาย	หญิง	ชาย	หญิง	ชาย	หญิง	ชาย	หญิง	ชาย	หญิง		
๑	บ้านห้วยลึก	๑,๑๘๑	๑,๑๙๐	๑,๒๐๕	๑,๒๘๓	๑,๒๕๐	๑,๒๖๑	๑,๔๑๐	๑,๔๑๖	๑,๔๑๑	๑,๔๑๖	๑,๔๑๒	๑,๔๓๙	๑,๔๒๕	๑,๔๖๐
๒	บ้านมาบเจริญ	๓๗๒	๓๗๕	๓๗๕	๓๘๐	๔๑๐	๔๑๐	๔๑๖	๔๒๖	๔๒๖	๔๒๖	๔๒๕	๔๓๐	๔๑๗	๔๓๐
๓	บ้านหนองยาง	๒๕๓	๒๖๘	๒๕๖	๒๕๐	๒๗๐	๒๐๕	๒๗๔	๓๐๔	๓๐๔	๓๐๔	๒๗๑	๓๐๗	๒๗๙	๓๐๔
๔	บ้านห้วยไช้เฒ่า	๕๕๗	๕๕๗	๕๖๐	๕๕๖	๕๕๗	๕๕๑	๕๕๗	๕๕๖	๕๕๗	๕๕๖	๕๕๓	๖๓๕	๖๖๕	๖๕๘
๕	บ้านภูไทร	๖๘๒	๖๘๕	๖๙๕	๖๙๐	๗๕๒	๗๓๐	๗๙๘	๘๐๒	๘๐๒	๘๐๒	๘๕๓	๘๕๖	๘๖๖	๘๖๖
รวม		๓,๐๔๕	๓,๐๖๕	๓,๐๙๑	๓,๑๕๙	๓,๒๓๙	๓,๑๒๗	๓,๔๙๕	๓,๕๒๔	๓,๕๒๔	๓,๕๒๔	๓,๖๑๔	๓,๗๕๒	๓,๗๕๒	๓,๘๑๘
		๖,๑๑๐	๖,๒๕๐	๖,๓๖๖	๗,๐๑๙	๗,๐๑๙	๗,๐๑๙	๗,๐๑๙	๗,๐๑๙	๗,๐๑๙	๗,๐๑๙	๗,๐๑๙	๗,๐๑๙	๗,๐๑๙	๗,๐๑๙



- ๑๒ -

## ๓.๒ ช่วงอายุและจำนวนประชากร

ประชากร ขององค์การบริหารส่วนตำบลเขาไม้แก้ว (ปี พ.ศ.๒๕๖๔)			
ประชากร	หญิง	ชาย	ช่วงอายุ
จำนวนประชากร เยาวชน	๑,๐๒๔	๑,๐๓๙	อายุต่ำกว่า ๑๘ ปี
จำนวนประชากร	๒,๓๐๓	๒,๓๓๙	อายุ ๑๘ - ๖๐ ปี
จำนวนประชากร ผู้สูงอายุ	๓๐๒	๒๘๐	อายุมากกว่า ๖๐ ปี
รวม	๓,๖๒๙	๓,๖๕๘	ทั้งสิ้น ๗,๒๘๗ คน

หมายเหตุ : ข้อมูลจากสำนักทะเบียนอำเภอบางละมุง ณ เดือน มิถุนายน พ.ศ.๒๕๖๔

## ๔. สภาพทางสังคม

## ๔.๑ การศึกษา

ด้านการศึกษาในเขตองค์การบริหารส่วนตำบลเขาไม้แก้ว มีการจัดการด้านการศึกษา โดยมีศูนย์พัฒนาเด็กเล็กขององค์การบริหารส่วนตำบลเขาไม้แก้ว จำนวน ๑ แห่ง มีโรงเรียนสังกัด สำนักงานคณะกรรมการการศึกษาขั้นพื้นฐาน (สพฐ.) จำนวน ๓ แห่ง ตามข้อมูล ดังนี้

## (i) ศูนย์พัฒนาเด็กเล็กก่อนวัยเรียน ประจำปีการศึกษา พ.ศ.๒๕๖๔

ที่	ชื่อศูนย์พัฒนาเด็กเล็ก	ที่ตั้ง หมู่ที่	พ.ศ. ๒๕๖๔ จำนวนนักเรียน		
			ชาย	หญิง	รวม
๑	ศูนย์พัฒนาเด็กเล็กตำบลเขาไม้แก้ว	๑	๔๑	๔๑	๘๒
รวม			๔๑	๔๑	๘๒

## ➔ ศูนย์พัฒนาเด็กเล็กองค์การบริหารส่วนตำบลเขาไม้แก้ว

- ครูผู้ดูแลเด็กเล็ก (ครูผู้ช่วย) จำนวน ๒ คน (อุดหนุน)
- ผู้ช่วยครูผู้ดูแลเด็กเล็ก จำนวน ๓ คน (ภารกิจ) (อุดหนุน)
- ผู้ดูแลเด็ก จำนวน ๒ คน (ทั่วไป)
- ผู้ดูแลเด็ก จำนวน ๑ คน (ทั่วไป) (อุดหนุน)
- โรงเรียนประถมศึกษา ๓ แห่ง
- ( ร.ร.บ้านห้วยไช้เนา ม.๔ , ร.ร.บ้านภูไทร ม.๕ , ร.ร.ชุมชนวัดเขาไม้แก้ว )
- ศูนย์การเรียนรู้การศึกษาตามอัธยาศัย ( การศึกษานอกระบบ ) ๑ แห่ง ( กศน. ม.๑ )

ที่อ่านหนังสือประจำตำบล จำนวน ๓ แห่ง ดังนี้

หมู่ที่ ๑ อบต.เขาไม้แก้ว ศ.พ.ด. กศน.



องค์การบริหารส่วนตำบลเขาไม้แก้ว  
อำเภอบางละมุง จังหวัดชลบุรี



### สภาเด็กและเยาวชนตำบลเขาไม้แก้ว

องค์การบริหารส่วนตำบลเขาไม้แก้ว ได้จัดตั้งสภาเด็กและเยาวชนขึ้น จำนวน ๑ แห่ง เพื่อเป็นองค์กรเครือข่ายเชื่อมโยงกลุ่มเด็กและเยาวชนในองค์การบริหารส่วนตำบลเขาไม้แก้วที่มีการดำเนินงานในด้านต่างๆ เข้าด้วยกันอย่างเป็นระบบ เพื่อแสวงหาแนวทางในการส่งเสริมและพัฒนาเด็กและเยาวชนภายในองค์การบริหารส่วนตำบลเขาไม้แก้วภายใต้หลักการ “เด็กนำผู้ใหญ่หนุน” ซึ่งในปัจจุบันนี้สภาเด็กและเยาวชนเป็นองค์กรนิติบุคคล ภายใต้พระราชบัญญัติส่งเสริมการพัฒนาเด็กและเยาวชนแห่งชาติ พุทธศักราช ๒๕๕๐ และที่แก้ไขเพิ่มเติม (ฉบับที่ ๒) พ.ศ.๒๕๖๐ โดยสภาเด็กและเยาวชนมีสำนักงานตั้งอยู่ที่ องค์การบริหารส่วนตำบลเขาไม้แก้ว อำเภอบางละมุง จังหวัดชลบุรี โดยได้ดำเนินการแต่งตั้งคณะกรรมการบริหารสภาเด็กและเยาวชน เพื่อส่งเสริม สนับสนุน และประสานงานการดำเนินการของสภาเด็กและเยาวชน

#### ข้อมูลโรงเรียนสังกัด สำนักงานคณะกรรมการการศึกษาขั้นพื้นฐาน (สพฐ.)

ชื่อสถานศึกษา	จำนวนนักเรียน									รวม
	อนุบาล			ประถมศึกษา						
	อนุบาล ๑	อนุบาล ๒	อนุบาล ๓	ป.๑	ป.๒	ป.๓	ป.๔	ป.๕	ป.๖	
๑. โรงเรียนชุมชนวัดเขาไม้แก้ว	๐	๔๔	๕๑	๕๗	๖๙	๕๙	๖๐	๖๒	๖๐	๔๖๒
๒. โรงเรียนบ้านห้วยไชน่า	๐	๒๓	๒๑	๒๐	๑๕	๒๘	๑๙	๒๓	๑๗	๑๖๖
๓. โรงเรียนบ้านกุไทร	๑๘	๒๐	๒๙	๓๑	๒๕	๒๐	๓๓	๒๕	๓๔	๒๓๕
<b>รวมทั้งสิ้น</b>	<b>๑๘</b>	<b>๘๗</b>	<b>๑๐๑</b>	<b>๑๐๘</b>	<b>๑๐๙</b>	<b>๑๐๗</b>	<b>๑๑๒</b>	<b>๑๑๐</b>	<b>๑๑๑</b>	<b>๘๖๓</b>

หมายเหตุ : ข้อมูลจากสำนักงานคณะกรรมการการศึกษาขั้นพื้นฐาน วันที่ ๑ มิถุนายน ๒๕๖๔

#### ข้อมูลโรงเรียนสังกัด สำนักงานเขตพื้นที่การศึกษาประถมศึกษา (สพป.)

ชื่อสถานศึกษา	จำนวนนักเรียน			รวม
	ปีที่ ๑	ปีที่ ๒	ปีที่ ๓	
โรงเรียนชุมชนวัดเขาไม้แก้ว	๘๖	๗๕	๘๖	๒๔๗

หมายเหตุ : ข้อมูลจากสำนักงานเขตพื้นที่การศึกษาประถมศึกษา (สพป.) วันที่ ๑ มิถุนายน ๒๕๖๔

#### ๔.๒ การสาธารณสุข

- โรงพยาบาลส่งเสริมสุขภาพตำบลเขาไม้แก้ว ๑ แห่ง (ม.๑)
- ร้านขายยาแผนปัจจุบัน ๒ แห่ง

#### ๔.๓ อาชญากรรม

องค์การบริหารส่วนตำบลเขาไม้แก้วไม่มีเหตุอาชญากรรมเกิดขึ้น แต่มีเหตุการณ์ลักขโมยทรัพย์สินประชาชน และทำลายทรัพย์สินของราชการ ซึ่งองค์การบริหารส่วนตำบลเขาไม้แก้วได้ดำเนินการป้องกันการเกิดเหตุดังกล่าว จากการสำรวจข้อมูลพื้นฐานพบว่า ส่วนมากครัวเรือนมีการป้องกันอุบัติเหตุอย่างถูกวิธี มีความปลอดภัยในชีวิตและทรัพย์สิน ปัญหาคือจากข้อมูลที่สำรวจพบว่าการป้องกันอุบัติเหตุ อาชญากรรม วิธีการแก้ปัญหาขององค์การบริหารส่วนตำบลเขาไม้แก้วในปีงบประมาณ ๒๕๖๑ นั้นได้บรรจุโครงการติดตั้งกล้องวงจรปิด ในแผนพัฒนาท้องถิ่นปี ๒๕๖๑-๒๕๖๕ เรียบร้อยแล้ว รวมทั้งได้ตั้งจุดตรวจ จุดสกัด จุดบริการ ในช่วงเทศกาลที่มีวันหยุดหลายวันเพื่ออำนวยความสะดวกให้กับประชาชน แต่ปัญหาที่พบเป็นประจำคือการทะเลาะวิวาทของกลุ่มวัยรุ่นโดยเฉพาะในสถานที่จัดงานดนตรี งานมหรสพ เป็นปัญหาที่ชุมชนได้รับผลกระทบเป็นอย่างมาก การแก้ไขปัญหาคือการแจ้งเตือนให้ผู้ปกครองดูแลบุตรหลานของตน ประชาสัมพันธ์ให้ทราบถึงผลกระทบ ผลเสียหาย และโทษที่ได้รับจากการเกิดเหตุทะเลาะวิวาท การขอความร่วมมือไปยังผู้นำ การขอกำลังจาก ตำรวจ ผู้นำ อปพร. เพื่อระงับเหตุไม่ให้เกิดความรุนแรง แต่จะไม่ให้เกิดขึ้นเลยยังเป็นปัญหาที่ปัจจุบันไม่สามารถที่จะแก้ไขได้ ทั้งที่มีการร่วมมือกันหลายฝ่าย เป็นเรื่องที่ทางองค์การบริหารส่วนตำบลจะต้องหาวิธีที่จะแก้ไขปัญหาให้กับประชาชนต่อไปตามอำนาจหน้าที่ที่สามารถดำเนินการได้

#### ๔.๔ ยาเสพติด

ปัญหา ยาเสพติดในองค์การบริหารส่วนตำบลเขาไม้แก้ว จากการที่ทางสถานีตำรวจภูธรห้วยใหญ่ ได้แจ้งให้กับองค์การบริหารส่วนตำบลเขาไม้แก้วทราบนั้น พบว่าในเขตองค์การบริหารส่วนตำบลเขาไม้แก้ว มีผู้ที่ติดยาเสพติดแต่เมื่อเทียบกับพื้นที่อื่นถือว่าน้อย และยังไม่พบผู้ค้า เหตุผลก็เนื่องมาจากว่าได้รับความร่วมมือกับทางผู้นำ ประชาชน หน่วยงานขององค์การบริหารส่วนตำบลเขาไม้แก้วที่ช่วยสอดส่องดูแลอยู่เป็นประจำ การแก้ไข ปัญหาขององค์การบริหารส่วนตำบลเขาไม้แก้วสามารถทำได้เฉพาะตามอำนาจหน้าที่เท่านั้น เช่น การณรงค์ การ ประชาสัมพันธ์ การแจ้งเบาะแส การฝึกอบรมให้ความรู้ ถ้านอกเหนือจากอำนาจหน้าที่ ก็เป็นเรื่องของอำเภอ หรือตำรวจแล้วแต่กรณี ทั้งนี้ องค์การบริหารส่วนตำบลเขาไม้แก้วก็ได้ให้ความร่วมมือมาโดยตลอด

ตามที่องค์การบริหารส่วนตำบลเขาไม้แก้วได้ดำเนินโครงการสำรวจข้อมูลพื้นฐานในเขตองค์การบริหารส่วนตำบลเขาไม้แก้วประจำปีงบประมาณ พ.ศ.๒๕๖๔ เพื่อนำผลการสำรวจมาพิจารณาแก้ไขปัญหาที่เกิดขึ้น

#### ๔.๕ การสังคมสงเคราะห์

องค์การบริหารส่วนตำบลเขาไม้แก้วได้ดำเนินการด้านสังคมสงเคราะห์ ดังนี้

- (๑) ดำเนินการจ่ายเบี้ยยังชีพให้กับผู้สูงอายุ ผู้พิการ และผู้ป่วยเอดส์
- (๒) รับลงทะเบียนและประสานโครงการเงินอุดหนุนเพื่อการเลี้ยงดูเด็กแรกเกิด
- (๓) ประสานการทำบัตรผู้พิการ
- (๔) ดำเนินโครงการการจ้างนักเรียน/นักศึกษาทำงานช่วงปิดภาคเรียน
- (๕) ดำเนินการโครงการฝึกอบรมทักษะอาชีพให้กับประชาชนทั่วไป
- (๖) ดำเนินโครงการสร้างและซ่อมที่อยู่อาศัยให้กับผู้ยากไร้ รายได้น้อย ผู้ด้อยโอกาสไร้ที่พึ่ง
- (๗) อุดหนุนกองทุนสวัสดิการชุมชน
- (๘) ประสานการให้ความช่วยเหลือของจังหวัด อำเภอ หน่วยงานต่างๆ ที่ให้การสนับสนุน
- (๙) จัดตั้งโรงเรียนผู้สูงอายุ

### ๕. ระบบบริการพื้นฐาน

#### ๕.๑ การคมนาคมขนส่ง

เส้นทางคมนาคมที่ใช้ติดต่อในเขต อบต. และพื้นที่ใกล้เคียงมี ดังนี้

##### ๑. ทางหลวงแผ่นดิน

- หมายเลขถนนสาย ๓๓๑
- หมายเลขถนนสาย ๓๖
- หมายเลขถนนสาย ๓๒๔๐ (ชัยพรวิถี)

##### ๒. สะพาน จำนวน ๑๔ แห่ง

##### ๓. ถนน

ถนนในความรับผิดชอบของกรมทางหลวง จำนวน ๓ สาย

ถนนของท้องถิ่น องค์การบริหารส่วนตำบลเขาไม้แก้ว จำนวน ๕๗ สาย

สภาพถนน คอนกรีต จำนวน ๓๑ สาย ระยะทาง ๓๙,๖๓๑ กม.

ลาดยาง จำนวน ๕ สาย ระยะทาง ๑๐,๒๕๒ กม.

ลูกรัง จำนวน ๒๑ สาย ระยะทาง ๒๐,๐๓๙ กม.

##### ๔. การจัดการขนส่งมวลชน ประกอบด้วย

การเดินทางของประชาชนส่วนใหญ่ใช้รถยนต์และรถจักรยานยนต์ส่วนตัว และมีรถประจำทางวิ่งผ่านบางหมู่บ้าน

- รถโดยสารประจำทาง สายเขาไม้แก้ว - นาเกลือ



## ๕.๒ ไฟฟ้า

การขยายเขตไฟฟ้า ปัจจุบันมีไฟฟ้าใช้ทุกครัวเรือน คิดเป็น ๑๐๐ เปอร์เซ็นต์ ปัญหาคือไฟฟ้าส่องสว่างทางหรือที่สาธารณะยังไม่สามารถดำเนินการครอบคลุมพื้นที่ได้ทั้งหมด เนื่องจากพื้นที่ที่มีความต้องการให้ติดตั้งไฟฟ้าส่องสว่างนั้นยังไม่เป็นที่สาธารณะ องค์การบริหารส่วนตำบลจึงไม่สามารถดำเนินการได้เช่นเดียวกับถนน การแก้ปัญหาคือ ประสานความร่วมมือกันหลายๆ ฝ่าย เพื่อที่จะทำความเข้าใจกับประชาชนในพื้นที่ และวิธีการที่จะดำเนินการแก้ไขอย่างไร ทั้งนี้ องค์การบริหารส่วนตำบลก็ได้ตั้งงบประมาณในส่วนนี้ไว้แล้ว และได้แจ้งประชาสัมพันธ์ให้ประชาชนได้รับทราบถึงเหตุผลเพื่อที่จะได้ช่วยกันแก้ไขปัญหาให้กับประชาชน

## ๕.๓ การประปา

การประปาขององค์การบริหารส่วนตำบลเขาไม้แก้ว มี จำนวน ๒ แห่ง ประปาหมู่บ้าน จำนวน ๓ แห่ง และทุกหมู่บ้านสามารถให้บริการได้ครอบคลุมทุกหลังคาเรือน คิดเป็น ๑๐๐ เปอร์เซ็นต์ แต่จะมีปัญหาในปีที่ผ่านมา มีบางหมู่บ้านที่เกิดปัญหาภัยแล้งซึ่งทางองค์การบริหารส่วนตำบลเขาไม้แก้วได้แก้ไขปัญหาโดยการใช้เครื่องสูบน้ำจากสระหนึ่งไปยังอีกสระที่ใช้ระบบประปาและสามารถแก้ไขปัญหาให้ประชาชนได้ องค์การบริหารส่วนตำบลก็นำโครงการเกี่ยวกับพัฒนาแหล่งน้ำบรรจุในแผนพัฒนาห้าปีเพื่อที่จะพิจารณาดำเนินการในปีต่อไป เมื่อมีงบประมาณและความจำเป็นก็สามารถดำเนินโครงการได้ต่อเนื่อง เพื่อตอบสนองต่อความต้องการของประชาชนต่อไป

## ๕.๔ โทรศัพท์

ปัจจุบันในพื้นที่องค์การบริหารส่วนตำบลเขาไม้แก้ว มีโทรศัพท์สาธารณะ บางพื้นที่ เนื่องจากประชาชนได้นิยมใช้โทรศัพท์ส่วนบุคคลแทน ซึ่งสามารถติดต่อสื่อสารได้รวดเร็ว และสามารถใช้อินเตอร์เน็ตได้ เช่น โทรศัพท์มือถือ สำหรับสถานที่ราชการ ยังคงใช้ระบบโทรศัพท์พื้นฐานในการติดต่อสื่อสาร ใช้อยู่

## ๕.๕ ไปรษณีย์/การสื่อสาร/การขนส่ง และวัสดุ ครุภัณฑ์

องค์การบริหารส่วนตำบลเขาไม้แก้ว มีไปรษณีย์ ตั้งอยู่ที่ หมู่ที่ ๑ จำนวน ๒ แห่ง

- มีหอกระจายข่าวประจำหมู่บ้านมีครบทั้ง ๕ หมู่บ้าน
- มีบริการให้ใช้อินเตอร์เน็ตฟรี ที่สำนักงานองค์การบริหารส่วนตำบลเขาไม้แก้ว
- องค์การบริหารส่วนตำบลเขาไม้แก้ว มีวัสดุ ครุภัณฑ์ในการปฏิบัติหน้าที่ แต่ก็มีบางรายการที่ยังขาดแคลนเนื่องจากมีงบประมาณไม่เพียงพอ วัสดุ ครุภัณฑ์ต่างๆ นั้นมีไว้สำหรับการปฏิบัติหน้าที่ของเจ้าหน้าที่ องค์การบริหารส่วนตำบลเขาไม้แก้วในการดำเนินการกิจบริการสาธารณะเพื่อประโยชน์ของประชาชนเท่านั้น แต่หากประชาชนเดือดร้อน หรือหน่วยงานอื่นเดือดร้อน ก็สามารถมายืมใช้ได้

## ๖. ระบบเศรษฐกิจ

### ๖.๑ การเกษตร

#### พืชเศรษฐกิจที่สำคัญ

- มันสำปะหลัง	๗,๖๒๕	ไร่
- สับปะรด	๖,๗๐๐	ไร่
พื้นที่ทำการเกษตร	๒๙,๕๗๐	ไร่
- พืชไร่	๑๔,๓๒๕	ไร่
- ไม้ผล, ไม้ยืนต้น	๑๔,๓๔๐	ไร่
- พืชผัก	๘๕๕	ไร่

รายได้เฉลี่ยของครัวเรือน ๔๒,๐๐๐ บาท/ครัวเรือน/ปี



- ๑๖ -

**๖.๒ การประมง**

- ไม่มี

**๖.๓ การปศุสัตว์**

- โรงฆ่าสัตว์วันเพ็ญยังถาวร หมู่ที่ ๕
- โรงฆ่าสัตว์วิโรจน์มีสโอดี หมู่ที่ ๔

**๖.๔ การบริการ**

- หมวดทางหลวงเขาไม้แก้ว
- หน่วยพิทักษ์ป่ากรมป่าไม้
- ที่อ่านหนังสือประจำหมู่บ้าน ๔ แห่ง ( ม.๑,๓,๔,๕ )
- หอกระจายข่าว อบต.เขาไม้แก้ว ๒๐ แห่ง
- สนามกีฬา/ลานกีฬา ๑๑ แห่ง

**๖.๕ การท่องเที่ยว**

- อ่างเก็บน้ำห้วยลึก/สวนป่าเชิงอนุรักษ์ ( หมู่ที่ ๑ )
- สนามกอล์ฟพัตหยาคันทรีคลับ ( หมู่ที่ ๒ )

**๖.๖ อุตสาหกรรม**

- ๑.บริษัท อีไลด์ ไฟร์บอล โปร จำกัด หมู่ ๑
- ๒.บริษัท เสนา วณิช พร็อพเพอร์ตี้ จำกัด หมู่ ๒
- ๓.บริษัท อีสเทริน เสนาดี เวลลอปเม้นท์ หมู่ ๒
- ๔.บจก. วัชรินทร์ พร็อพเพอร์ตี้ หมู่ ๑
- ๕.บริษัท พัตหยาคันทรี คลับ จำกัด หมู่ ๒
- ๖.บริษัท คอนแลนด์ การาจ (ประเทศไทย) หมู่ ๑
- ๗.บริษัท แทวูน จำกัด หมู่ ๔
- ๘.บริษัท ไทย ดีจีที จำกัด หมู่ ๑
- ๙.บริษัท กนกเพอร์นิเจอร์ แอนด์ เดคคอเรชั่น จำกัด หมู่ ๑
- ๑๐.บริษัท วิสดอม เอ็นเตอร์ไพรส์ จำกัด หมู่ ๑
- ๑๑.บริษัท พัทยา แกรนด์ วิลเลจ จำกัด หมู่ ๒
- ๑๒.บริษัท เขาไม้แก้วเคหะภัณฑ์ จำกัด หมู่ที่ ๓
- ๑๓.บจก.เอก-ชัย ดิสทริบิวชั่น ซิสเทม หมู่ ๑
- ๑๔.บจก.จินดา แลนด์ แอนด์ พร็อพเพอร์ตี้ หมู่ ๓
- ๑๕.บริษัท วูจุง จำกัด หมู่ ๓
- ๑๖.บริษัท พรแม่คอนสตรัคชั่น แอนด์ เรนเทล จำกัด หมู่ ๕
- ๑๗.บริษัท เอส.ดับบลิว.ดี.อินเตอร์พลาสท์ จำกัด หมู่ ๑
- ๑๘.บริษัท ดับเบิลยูซี ซีเอสเต็ม อินเตอร์เทค จำกัด หมู่ ๕
- ๑๙.บริษัท บริดจสโตนเทคนิไฟเบอร์ จำกัด หมู่ ๑
- ๒๐.บจก.เมืองไทย แคปปิตอล จำกัด (มหาชน) หมู่ ๑
- ๒๑.บริษัท ซีพี ออลล์ จำกัด (มหาชน) หมู่ ๑
- ๒๒.บริษัท วิวัฒนาการคอนสตรัคชั่น ซัพพลาย แอนด์ เรนเทล หมู่ ๓



-๑๗-

- ๒๓.บริษัท ทีเทรเซอร์ โฮลดิ้ง จำกัด หมู่ ๒
- ๒๔.บริษัท อินเทอร์เน็ตเนชั่นแนล ซัพพลายเชอร์วิส (ประเทศไทย) จำกัด หมู่ ๑
- ๒๕.บริษัท ไทยอาร์ค คอนสตรัคชั่น จำกัด หมู่ ๑
- ๒๖.บริษัท ฮุกลิฟท์ ซิสเต็ม จำกัด หมู่ ๔
- ๒๗.บริษัท เจ เจ คอยล์ ซิสเต็ม จำกัด หมู่ ๑
- ๒๘.บริษัท แอดเดพท์ เทค จำกัด หมู่ ๑
- ๒๙.บริษัท ชินไท่ จำกัด หมู่ ๑
- ๓๐.บริษัท โคงคาน หมู่ ๓
- ๓๑.ห้างหุ้นส่วนจำกัด เขาไม้แก้วบริการ หมู่ ๑
- ๓๒.หจก.ราชวดีแก๊ส แอนด์ปิโตเคมี คัลล์ หมู่ ๑
- ๓๓.หจก.ณัฐชา ตะวันออก กรู๊ป หมู่ ๑
- ๓๔.หจก.นิติจินดา กรู๊ป หมู่ ๓

#### ๖.๗ การพาณิชย์และกลุ่มอาชีพ

##### ผลิตภัณฑ์โครงการหนึ่งตำบล หนึ่งผลิตภัณฑ์

- สับปะรดกวน
- น้ำพริกแกง

#### ๖.๘ แรงงาน

- รับจ้าง ร้อยละ ๔๐
- เกษตรกรรม ร้อยละ ๔๕
- ค้าขาย ร้อยละ ๕
- ธุรกิจส่วนตัว ร้อยละ ๕
- อื่น ๆ ร้อยละ ๕

ประชากรมีรายได้น้อย มีการอพยพเคลื่อนย้ายประชากรต่างถิ่นเข้ามาในตำบลและแรงงานต่างด้าวเป็นจำนวนมาก ทำให้ส่งผลกระทบต่อการพัฒนา

#### ๗. ศาสนา ประเพณี วัฒนธรรม

##### ๗.๑ การนับถือศาสนา

- ประชาชนส่วนใหญ่ นับถือศาสนาพุทธ
- สถาบันและองค์กรทางศาสนา มี จำนวน ๒ แห่ง
- วัดเขาไม้แก้ว หมู่ที่ ๑
- วัดสายสุคนธ์ หมู่ที่ ๕

##### ๗.๒ ประเพณีและงานประจำปี

- ประเพณีวันขึ้นปีใหม่ ประมาณเดือน มกราคม
- ประเพณีวันสงกรานต์ ประมาณเดือน เมษายน
- ประเพณีวันเข้าพรรษา ประมาณเดือน กรกฎาคม
- ประเพณีวันลอยกระทง ประมาณเดือน พฤศจิกายน

##### ๗.๓ ภูมิปัญญาท้องถิ่น ภาษาถิ่น

- ภาษากลาง



๗.๔ สินค้าพื้นเมืองและของที่ระลึก

- สีสัปรดกวน
- น้ำพริกแกง

๘. ทรัพยากรธรรมชาติ

๘.๑ น้ำ

- แหล่งน้ำตามธรรมชาติต้นเขิน
- ระบบประปาหมู่บ้านยังให้บริการได้ไม่ทั่วถึง ไม่เพียงพอต่อความต้องการของประชาชนและการขยายตัวของ หมู่บ้าน/ตำบล

๘.๒ ป่าไม้

- ป่าสงวนแห่งชาติ”ป่าบางละมุง”

๘.๓ ภูเขา

- สภาพภูมิประเทศและสภาพพื้นที่โดยทั่วไปเป็นที่ราบสลับเนินเขาไม่สูงมากนัก

๘.๔ ทรัพยากรธรรมชาติที่สำคัญขององค์กรปกครองส่วนท้องถิ่น

- ดูแลรักษาสวนป่าเชิงอนุรักษ์/สวนสาธารณะให้สะอาดและสวยงาม
- ปลูกป่าเฉลิมพระเกียรติ

\*\*\*\*\*



## ส่วนที่ ๒

### ยุทธศาสตร์การพัฒนางองค์กรปกครองส่วนท้องถิ่น

#### ๑. ความสัมพันธ์ระหว่างแผนพัฒนาระดับมหภาค

##### ๑.๑ แผนยุทธศาสตร์ชาติ ๒๐ ปี (พ.ศ.๒๕๖๑-๒๕๘๐)

โดยที่รัฐธรรมนูญแห่งราชอาณาจักรไทย มาตรา ๖๕ กำหนดให้รัฐพึงจัดให้มียุทธศาสตร์ชาติเป็นเป้าหมายการพัฒนาประเทศอย่างยั่งยืน ตามหลักธรรมาภิบาลเพื่อใช้เป็นกรอบในการจัดทำแผนต่างๆ ให้สอดคล้องและบูรณาการกันเพื่อให้เกิดเป็นพลังผลักดันร่วมกันไปสู่เป้าหมายดังกล่าว โดยให้เป็นไปตามที่กำหนดในกฎหมายว่าด้วยการจัดทำยุทธศาสตร์ชาติ และต่อมาได้มีการตราพระราชบัญญัติการจัดทำยุทธศาสตร์ชาติ พ.ศ.๒๕๖๐ มีผลบังคับใช้เมื่อวันที่ ๑ สิงหาคม ๒๕๖๐ โดยกำหนดให้มีการแต่งตั้งคณะกรรมการยุทธศาสตร์ชาติ เพื่อรับผิดชอบในการจัดทำร่างยุทธศาสตร์ชาติ กำหนดวิธีการการมีส่วนร่วมของประชาชนในการจัดทำร่างยุทธศาสตร์ชาติ ในการติดตาม การตรวจสอบ และการประเมินผล รวมทั้งกำหนดมาตรการส่งเสริมและสนับสนุนให้ประชาชนทุกภาคส่วนดำเนินการให้สอดคล้องกับยุทธศาสตร์ชาติ

เพื่อให้เป็นไปตามที่กำหนดในพระราชบัญญัติการจัดทำ ยุทธศาสตร์ชาติ พ.ศ.๒๕๖๐ คณะกรรมการยุทธศาสตร์ชาติได้แต่งตั้งคณะกรรมการจัดทำยุทธศาสตร์ชาติด้านต่างๆ รวม ๖ คณะอันประกอบด้วย คณะกรรมการจัดทำยุทธศาสตร์ชาติด้านความมั่นคง คณะกรรมการจัดทำยุทธศาสตร์ชาติด้านการสร้างความสามารถในการแข่งขัน คณะกรรมการจัดทำยุทธศาสตร์ชาติด้านการพัฒนาและเสริมสร้างศักยภาพทรัพยากรมนุษย์ คณะกรรมการจัดทำยุทธศาสตร์ชาติด้านการสร้างโอกาสและความเสมอภาคทางสังคม คณะกรรมการจัดทำยุทธศาสตร์ชาติด้านการสร้างการเติบโตบนคุณภาพชีวิตที่เป็นมิตรต่อสิ่งแวดล้อม และคณะกรรมการจัดทำยุทธศาสตร์ชาติด้านการปรับสมดุลและพัฒนาระบบการบริหารจัดการภาครัฐ เพื่อรับผิดชอบในการดำเนินการจัดทำร่างยุทธศาสตร์ชาติให้เป็นไปตามหลักเกณฑ์ วิธีการ และเงื่อนไขที่กำหนด ตลอดจนได้จัดให้มีการรับฟังความคิดเห็นของประชาชนและหน่วยงานของรัฐที่เกี่ยวข้องอย่างกว้างขวางเพื่อประกอบการพิจารณาจัดทำร่างยุทธศาสตร์ชาติตามที่กฎหมายกำหนดแล้ว

ยุทธศาสตร์ชาติ ๒๐ ปี (พ.ศ.๒๕๖๑-๒๕๘๐) เป็นยุทธศาสตร์ชาติฉบับแรกของประเทศไทยตามรัฐธรรมนูญแห่งราชอาณาจักรไทย ซึ่งจะต้องนำไปสู่การปฏิบัติเพื่อให้ประเทศไทยบรรลุวิสัยทัศน์“ประเทศไทยมีความมั่นคง มั่งคั่ง ยั่งยืน เป็นประเทศพัฒนาแล้ว ด้วยการพัฒนาตามหลักปรัชญาของเศรษฐกิจพอเพียง” ภายในช่วงเวลาดังกล่าว เพื่อความสุขของคนไทยทุกคน

#### สถานการณ์ แนวโน้ม วิสัยทัศน์ และเป้าหมายในการพัฒนาประเทศ

##### ๑. บทนำ

การพัฒนาประเทศไทยนับตั้งแต่แผนพัฒนาเศรษฐกิจและสังคมแห่งชาติ ฉบับที่ ๑ เป็นต้นมาได้ส่งผลให้ประเทศมีการพัฒนาในทุกมิติ ทั้งในด้านเศรษฐกิจที่ประเทศไทยได้รับการยกระดับเป็นประเทศในกลุ่มบนของกลุ่มประเทศระดับรายได้ปานกลาง ในด้านสังคมที่มีการพัฒนาคุณภาพชีวิตของประชาชนส่งผลให้ประเทศไทยหลุดพ้นจากการเป็นประเทศยากจน และในด้านสิ่งแวดล้อมที่ประเทศไทยมีข้อได้เปรียบในหลายหลายเชิงนิเวศ อย่างไรก็ตาม ประเทศไทยยังมีความท้าทายต่อการพัฒนาที่สำคัญ



อาทิ อัตราการขยายตัวทางเศรษฐกิจในปี ๒๕๖๐ ที่ร้อยละ ๓.๙ ถือว่าอยู่ในระดับต่ำกว่าศักยภาพ เมื่อเทียบกับร้อยละ ๖.๐ ต่อปีในช่วงเวลาเกือบ ๖ ทศวรรษที่ผ่านมา โดยมีสาเหตุหลักจากการชะลอตัวของการลงทุนภายในประเทศและสถานการณ์เศรษฐกิจโลกที่ยังไม่ฟื้นตัวได้เต็มที่โครงสร้างเศรษฐกิจไทยที่ยังไม่สามารถขับเคลื่อนด้วยนวัตกรรมได้อย่างเต็มประสิทธิภาพภาคบริการและภาคเกษตรมีผลิตภาพการผลิตในระดับต่ำ ขาดการนำเทคโนโลยีเข้ามาเพิ่มประสิทธิภาพในการผลิต ประกอบกับแรงงานไทยยังมีปัญหาเรื่องคุณภาพและสมรรถนะที่ไม่สอดคล้องกับความต้องการในการขับเคลื่อนการพัฒนาของประเทศ

นอกจากนั้น ศักยภาพและคุณภาพของประชากรไทยทุกช่วงวัยยังคงเป็นปัจจัยท้าทายสำคัญต่อการพัฒนาประเทศ แม้ว่าการเข้าถึงระบบบริการสาธารณะ การศึกษา บริการสาธารณสุข โครงสร้างพื้นฐานต่างๆ และการคุ้มครองทางสังคมอื่น ๆ ของคนไทยมีความครอบคลุมเพิ่มมากขึ้น แต่ยังคงมีปัญหาระดับคุณภาพการให้บริการที่มีมาตรฐานแตกต่างกันระหว่างพื้นที่ ซึ่งเป็นหนึ่งในสาเหตุหลักที่ทำให้ประเทศไทยยังคงมีปัญหาค่าความเหลื่อมล้ำในหลายมิติ ขณะที่ปัญหาด้านความยากจนยังคงเป็นประเด็นท้าทายในการยกระดับการพัฒนาประเทศให้ประชาชนมีรายได้สูงขึ้นและแก้ปัญหาความเหลื่อมล้ำอย่างยั่งยืน ขณะเดียวกันการวางกลยุทธ์ระยะยาวในการฟื้นฟู การใช้ และการรักษาทรัพยากรอย่างบูรณาการเพื่อการพัฒนาประเทศที่ยั่งยืนขาดความชัดเจน ส่งผลให้ทรัพยากรธรรมชาติและสิ่งแวดล้อมของประเทศยังมีปัญหาการใช้อย่างสิ้นเปลืองและเสื่อมโทรมลงอย่างรวดเร็ว

ทั้งนี้ ปัญหาดังกล่าวข้างต้นมีสาเหตุส่วนหนึ่งมาจากประสิทธิภาพการบริหารจัดการภาครัฐ การพัฒนาประเทศขาดความต่อเนื่องและความยืดหยุ่นในการตอบสนองต่อความต้องการและปัญหาของประชาชน ขณะที่ความมั่นคงภายในประเทศยังมีหลายประเด็นที่ต้องเสริมสร้างให้เกิดความเข้มแข็ง ลดความขัดแย้งทางความคิด และอุดมการณ์ที่มีรากฐานมาจากความเหลื่อมล้ำ ความไม่เสมอภาค การขาดความเชื่อมั่นในกระบวนการยุติธรรม และปัญหาการขาดเสถียรภาพทางการเมืองตลอดจนส่งเสริมคนในชาติให้ยึดมั่นสถาบันหลักเป็นศูนย์รวมจิตใจให้เกิดความรักและความสามัคคี

ในขณะเดียวกัน การเปลี่ยนแปลงโครงสร้างประชากรที่มีสัดส่วนประชากรวัยแรงงานและวัยเด็กที่ลดลงและประชากรสูงอายุที่เพิ่มขึ้นอย่างต่อเนื่อง จะเป็นปัจจัยเสี่ยงสำคัญที่จะทำให้การพัฒนาประเทศในมิติต่างๆ มีความท้าทายมากขึ้น ทั้งในส่วนของเสถียรภาพทางการเงินการคลังของประเทศในการจัดสวัสดิการเพื่อดูแลผู้สูงอายุที่เพิ่มสูงขึ้น การลงทุนและการออม การเจริญเติบโตทางเศรษฐกิจของประเทศ ความมั่นคงทางสังคม การบริหารจัดการทรัพยากรธรรมชาติอย่างยั่งยืนซึ่งจะเป็นประเด็นท้าทายต่อการขับเคลื่อนประเทศไปสู่การเป็นประเทศพัฒนาแล้ว

## ๒. ปัจจัยและแนวโน้มที่คาดว่าจะส่งผลต่อการพัฒนาประเทศ

แม้ว่าประเทศไทยจะมีตำแหน่งที่ตั้งที่สามารถเป็นศูนย์กลางในการเชื่อมโยงในภูมิภาคและเป็นประตูสู่เอเชีย แต่การที่มีอาณาเขตติดกับประเทศเพื่อนบ้านหลายประเทศ ทำให้ปัญหาด้านเขตแดนกับประเทศเพื่อนบ้านยังคงเป็นความท้าทายด้านความมั่นคงในอนาคต นอกจากนี้ ประเทศไทยยังคงต้องให้ความสำคัญกับปัญหาด้านความมั่นคงอื่นๆ ที่มีความซับซ้อน ละเอียดอ่อน และมีความเชื่อมโยงกันหลายมิติ ที่อาจเป็นประเด็นท้าทายต่อการสร้างบรรยากาศความไว้วางใจระหว่างรัฐกับประชาชนและระหว่างประชาชนกับประชาชน ซึ่งรวมถึงการสร้างสามัคคีของคนในชาติที่จะนำไปสู่การแก้ปัญหาความขัดแย้งระหว่างกลุ่มประชากรไทยที่มีแนวคิดและความเชื่อที่แตกต่างกันอย่างยั่งยืนนอกจากนี้ การขยายอิทธิพลและการเพิ่มบทบาทของประเทศมหาอำนาจ ที่อาจก่อให้เกิดการเปลี่ยนแปลงไปสู่ระบบหลายขั้วอำนาจ หรือเกิดการย้ายขั้วอำนาจทางเศรษฐกิจ ซึ่งอาจส่งผลกระทบต่อเสถียรภาพทางเศรษฐกิจของประเทศในอนาคต ขณะที่องค์กรที่ไม่ใช่รัฐ อาทิ องค์กรระหว่างประเทศ และบริษัทข้ามชาติ จะมีบทบาทมากขึ้นในการกำหนดกฎ ระเบียบ ทิศทาง





ความสัมพันธ์และมาตรฐานสากลต่างๆ ทั้งในด้านความมั่นคง และเศรษฐกิจ รวมทั้งการรวมกลุ่มเศรษฐกิจและการเปิดเสรีในภูมิภาคที่นำไปสู่ความเชื่อมโยงในทุกกระบวน อาจก่อให้เกิดความเสี่ยงด้านอาชญากรรมข้ามชาติและเศรษฐกิจนอกระบบ รวมทั้งปัญหายาเสพติด การค้ามนุษย์ และการลักลอบเข้าเมืองในทางกลับกัน ความเปลี่ยนแปลงจากโลกาภิวัตน์และความก้าวหน้าทางวิทยาศาสตร์และเทคโนโลยีที่ได้รับการพัฒนาอย่างก้าวกระโดดจะก่อให้เกิดนวัตกรรมอย่างพลิกผัน อาทิ เทคโนโลยีปัญญาประดิษฐ์ อินเทอร์เน็ตในทุกสิ่ง การวิเคราะห์ข้อมูลขนาดใหญ่ หุ่นยนต์และโดรน เทคโนโลยีพันธุกรรมสมัยใหม่ และเทคโนโลยีทางการเงิน ซึ่งตัวอย่างแนวโน้มการพัฒนาเทคโนโลยีอย่างก้าวกระโดดเหล่านี้ คาดว่าจะเป็นปัจจัยสนับสนุนหลักที่ช่วยทำให้เศรษฐกิจโลกและเศรษฐกิจไทยมีแนวโน้มที่จะกลับมาขยายตัวได้เข้มแข็งขึ้น แนวโน้มสำคัญที่จำเป็นต้องมีการติดตามอย่างใกล้ชิด อาทิ การรวมกลุ่มทางการค้าและการลงทุนที่จะมีความหลากหลายเพิ่มมากขึ้น การแข่งขันที่คาดว่าจะรุนแรงขึ้นในการเพิ่มผลิตภาพและสร้างความหลากหลายของสินค้าและบริการที่ตอบโจทย์รูปแบบชีวิตใหม่ๆ

นอกจากนั้นประเทศไทยคาดว่าจะเข้าสู่การเป็นสังคมสูงวัยระดับสุดยอดในปี ๒๕๗๔ จะก่อให้เกิดโอกาสใหม่ๆ ในการตอบสนองความต้องการของกลุ่มผู้บริโภคนสูงอายุที่จะมีสัดส่วนเพิ่มขึ้นอย่างต่อเนื่อง รวมทั้งการคาดการณ์ว่าครอบครัวไทยจะมีขนาดเล็กลงและมีรูปแบบที่หลากหลายมากขึ้นประชากรในประเทศไทยจะมีช่วงอายุที่แตกต่างกันและจะมีกลุ่มคนช่วงอายุใหม่ๆ เพิ่มขึ้น ซึ่งจะส่งผลกระทบต่อทัศนคติและพฤติกรรมที่แตกต่างกัน ดังนั้น การเตรียมความพร้อมของประชากรให้มีคุณภาพและการนำเทคโนโลยีที่เหมาะสมมาใช้ในการผลิตและการบริการของประเทศจะเป็นความท้าทายสำคัญในระยะต่อไป

ในขณะเดียวกัน โครงสร้างประชากรที่เข้าสู่สังคมสูงวัย อาจทำให้เกิดความต้องการแรงงานต่างชาติเพิ่มมากขึ้นเพื่อทดแทนจำนวนแรงงานไทยที่ลดลง ซึ่งปัจจัยด้านการเปิดเสรีในภูมิภาคและความก้าวหน้าของการพัฒนาระบบคมนาคมขนส่งในภูมิภาคจะทำให้การเคลื่อนย้ายแรงงานและการย้ายถิ่นมีความสะดวกมากขึ้น และเป็นปัจจัยสำคัญที่จะทำให้เกิดการเคลื่อนย้ายประชากรเข้าออกประเทศเพิ่มมากขึ้น โดยเฉพาะในกลุ่มประชากรที่มีศักยภาพซึ่งมีแนวโน้มในการเคลื่อนย้ายไปเรียนหรือทำงานในทั่วทุกมุมโลกสูงขึ้น ทั้งนี้ การย้ายถิ่นส่วนใหญ่มีวัตถุประสงค์เพื่อแสวงหาโอกาสทางเศรษฐกิจที่ดีขึ้น จึงอาจจะเป็นไปได้ที่ประเทศไทยจะยังคงเป็นประเทศผู้รับของประชากรจากประเทศเพื่อนบ้านขณะที่ประชากรไทยโดยเฉพาะแรงงานทักษะอาจมีแรงจูงใจในการย้ายถิ่นไปยังประเทศที่มีระดับการพัฒนาที่ดีกว่า อาจทำให้การแย่งชิงแรงงานมีความรุนแรงมากขึ้น ซึ่งจะยังทำให้เกิดความเสี่ยงต่อการเจริญเติบโตทางเศรษฐกิจและการเปลี่ยนแปลงของบริษัทสังคมไทย

นอกจากนี้ ผลกระทบจากการเปลี่ยนแปลงสภาพภูมิอากาศคาดว่าจะมีความรุนแรงมากขึ้น ทั้งในเชิงความผันผวน ความถี่ และขอบเขตที่กว้างขวางมากขึ้น ซึ่งจะสร้างความเสียหายต่อชีวิตและทรัพย์สิน ระบบโครงสร้างพื้นฐานที่จำเป็น ตลอดจนระบบผลิตทางการเกษตรที่สัมพันธ์ต่อกับความมั่นคงด้านอาหารและน้ำ ขณะที่ระบบนิเวศต่างๆ มีแนวโน้มเสื่อมโทรมลง และมีความเป็นไปได้ค่อนข้างสูงในการสูญเสียความสามารถในการรองรับความต้องการของมนุษย์ได้อย่างมีประสิทธิภาพอย่างไรก็ดี ระดับความรุนแรงของผลกระทบอันเกิดจากการเปลี่ยนแปลงภูมิอากาศโลกและความเสื่อมโทรมของระบบนิเวศต่าง ๆ ดังกล่าวที่แต่ละประเทศจะต้องเผชิญจะมีความแตกต่างกัน ทำให้การเป็นสังคมสีเขียวการรักษาและบริหารจัดการทรัพยากรธรรมชาติและสิ่งแวดล้อมอย่างบูรณาการจะได้รับความสำคัญและความสนใจจากนานาประเทศรวมทั้งประเทศไทยเพิ่มมากขึ้น พลังงานทดแทนและพลังงานทางเลือกรวมถึงการสร้างสมดุลความมั่นคงด้านพลังงานและอาหารมีแนวโน้มที่จะมีความสำคัญเพิ่มมากขึ้นกฎระเบียบและข้อตกลงด้านสิ่งแวดล้อมจะมีความเข้มข้นและเข้มงวดขึ้น โดยกรอบการพัฒนาตามข้อตกลงระหว่างประเทศต่างๆ ที่สำคัญ เช่น เป้าหมายการพัฒนาที่ยั่งยืน และบันทึกความตกลงปารีสจะได้รับการนำไปปฏิบัติอย่างจริงจังมากยิ่งขึ้น



แนวโน้มเหล่านี้จะก่อให้เกิดความท้าทายต่อการพัฒนาประเทศในหลายมิติ ทั้งในส่วนของ การจ้างงานและอาชีพ สาขาการผลิตและบริการใหม่ๆ ความมั่นคงของประเทศอันเกิดจากภัยคุกคามและความเสี่ยงด้านอื่นๆ ที่ซับซ้อนขึ้น อาชญากรรมไซเบอร์ รูปแบบการก่อสงครามที่ใช้เทคโนโลยีเป็นเครื่องมือ การเคลื่อนย้ายอย่างเสรี และรวดเร็วของผู้คน เงินทุน ข้อมูลข่าวสาร องค์ความรู้ เทคโนโลยีและสินค้าและบริการ การปรับตัวต่อการเปลี่ยนแปลงสภาพภูมิอากาศที่รวดเร็วและคาดการณ์ได้ยาก การเกิดขึ้นของโรคระบาด และโรคอุบัติใหม่ที่จะส่งผลให้การเฝ้าระวังด้านการสาธารณสุขในประเทศมีความสำคัญมากขึ้น อาจนำไปสู่ปัญหาความเหลื่อมล้ำที่ทวีความรุนแรงมากขึ้นได้ หากไม่มีมาตรการที่มีประสิทธิภาพในการป้องกันและรองรับผลกระทบต่างๆ ที่คาดว่าจะเกิดขึ้น ซึ่งรวมถึง การเตรียมความพร้อมเพื่อรองรับการเปลี่ยนแปลงทางเทคโนโลยีและนวัตกรรมแบบพลิกผันที่จะเกิดขึ้นอย่างรวดเร็ว โดยเฉพาะอย่างยิ่งหากการเข้าถึงเทคโนโลยี โครงสร้างพื้นฐาน และองค์ความรู้สมัยใหม่มีระดับความแตกต่างกัน ระหว่างกลุ่มประชากรต่างๆ โดยการเปลี่ยนแปลงทางเทคโนโลยีและนวัตกรรมดังกล่าวจะส่งผลต่อการจ้างงานและอาชีพที่จะมีรูปแบบและลักษณะงานที่เปลี่ยนไป มีความต้องการแรงงานที่มีสมรรถนะสูงเพิ่มมากขึ้น หลายอาชีพอาจหายไปจากตลาดงานในปัจจุบันและบางอาชีพจะถูกทดแทนด้วยระบบอัตโนมัติโดยเฉพาะอาชีพที่ต้องการทักษะระดับต่ำ ก่อให้เกิดความเสียด้านความมั่นคงและคุณภาพชีวิตของประชาชนที่ปรับตัวไม่ทันหรือขาดความรู้และทักษะที่ทันกับยุคสมัยที่เปลี่ยนแปลงไปกระแสโลกาภิวัตน์จะทำให้เกิดการขยายความเป็นเมือง วิถีชีวิตที่เปลี่ยนไปอย่างรวดเร็ว รวมทั้งการเปลี่ยนแปลงทางสภาพภูมิอากาศที่อาจจะมีผลกระทบรุนแรงมากขึ้น ซึ่งปัจจัยทั้งหมดดังกล่าวจะส่งผลให้ปัญหาความยากจนและความเหลื่อมล้ำของประเทศมีความซับซ้อนมากยิ่งขึ้น

จากปัจจัยและแนวโน้มที่คาดว่าจะส่งผลต่อการขับเคลื่อนการพัฒนาประเทศในมิติต่างๆ ข้างต้น เห็นได้ว่าบริบทและสภาพแวดล้อมทั้งภายในและภายนอกประเทศมีแนวโน้มที่จะเปลี่ยนแปลงอย่างรวดเร็ว มีพลวัตสูง และมีความซับซ้อนหลากหลายมิติ ซึ่งจะส่งผลกระทบต่ออนาคตการพัฒนาประเทศอย่างมาก ดังนั้น การพัฒนาประเทศจึงจำเป็นต้องมียุทธศาสตร์การพัฒนาที่ครอบคลุมทุกมิติและทุกด้านการพัฒนาที่เกี่ยวข้อง มีความร่วมมือในลักษณะประชารัฐจากภาคส่วนต่างๆ ในรูปแบบของหุ้นส่วนการพัฒนาที่เป็นการดำเนินงานอย่างบูรณาการ เนื่องจากทุกมิติการพัฒนามีความเกี่ยวข้องซึ่งกันและกัน โดยประเทศไทยจำเป็นต้องมีทรัพยากรมนุษย์ที่มีคุณภาพ มีความรู้ สมรรถนะ และทักษะที่สอดคล้องกับการเปลี่ยนแปลงต่างๆ สามารถรู้เท่าทันและปรับตัวให้สามารถดำเนินชีวิตได้อย่างมีความสุข มีอาชีพที่มั่นคง สร้างรายได้ ท่ามกลางความเปลี่ยนแปลงกฎเกณฑ์และกติกาใหม่ๆ และมาตรฐานที่สูงขึ้น โดยเฉพาะในโลกที่มีการเปลี่ยนแปลงอย่างรวดเร็วซึ่งจำเป็นต้องมีการพัฒนาระบบและปัจจัยส่งเสริมต่าง ๆ ที่เกี่ยวข้องไปพร้อมกัน ทั้งในส่วนของระบบการเรียนการสอน และการพัฒนาทักษะฝีมือที่สอดคล้องกันกับการพัฒนาของคนในแต่ละช่วงวัย ระบบบริการสาธารณะ โครงสร้างพื้นฐาน รวมทั้งการให้ความสำคัญกับการส่งเสริมเทคโนโลยีและนวัตกรรม เพื่อให้ประเทศไทยสามารถยกระดับเป็นเจ้าของเทคโนโลยีและนวัตกรรมก้าวทันโลก จากการต่อยอดการพัฒนาบนพื้นฐานนโยบายไทยแลนด์ ๔.๐ ส่งผลให้เกิดการสร้างห่วงโซ่มูลค่าทางเศรษฐกิจในทั้งภาคอุตสาหกรรม ภาคเกษตรและภาคบริการ กระจายผลประโยชน์จากการพัฒนา ลดปัญหาความเหลื่อมล้ำ และนำไปสู่การเสริมสร้างคุณภาพชีวิตของประชาชนทุกภาคส่วน

นอกจากนี้ ประเทศไทยต้องให้ความสำคัญกับการสร้างสมดุลความมั่นคงด้านพลังงานและอาหาร การรักษาไว้ซึ่งความหลากหลายเชิงนิเวศ การส่งเสริมการดำเนินชีวิตและธุรกิจ และการพัฒนาและขยายความเป็นเมืองที่เติบโตอย่างต่อเนื่องที่เป็นมิตรต่อสิ่งแวดล้อม พร้อมกับการมีข้อกำหนดของรูปแบบและกฎเกณฑ์ที่เกี่ยวข้องกับลักษณะการใช้พื้นที่ที่ชัดเจน ขณะที่การพัฒนาโครงสร้างพื้นฐานและระบบโลจิสติกส์ กฎหมาย ระบบภาษีต้องมีกลยุทธ์การพัฒนาที่สามารถอำนวยความสะดวกและส่งเสริมให้ประเทศมีศักยภาพการแข่งขันที่สูงขึ้น และสามารถใช้จุดแข็งในเรื่องตำแหน่งที่ตั้งทางภูมิศาสตร์ของประเทศให้เกิดประโยชน์ต่อการพัฒนาประเทศมากขึ้น รวมทั้งให้ความสำคัญของการรวมกลุ่มความร่วมมือกับนานาประเทศในระดับภูมิภาคและระดับโลก เพื่อกระตุ้นและสร้างสัมพันธไมตรี



เสริมสร้างความสัมพันธ์ทางการทูต ซึ่งจะก่อให้เกิดการสร้างพลังทางเศรษฐกิจและรักษาความมั่นคงของประเทศ โดยจำเป็นต้องสร้างความพร้อมในการที่จะยกระดับมาตรฐานและมีการปฏิบัติให้เป็นไปตามระเบียบกติกาสากลในด้านต่างๆ ขณะเดียวกันประเทศไทยจำเป็นต้องเร่งให้มีการปฏิรูประบบราชการและการเมืองเพื่อให้เกิดการบริหารราชการที่ดีและมีเสถียรภาพทางการเมือง มีการส่งเสริมคนในชาติให้ยึดมั่นสถาบันหลักเป็นศูนย์รวมจิตใจเพื่อให้เกิดความรัก ความสามัคคี และลดความขัดแย้งภายในประเทศ โดยที่นโยบายการพัฒนาต่างๆ จำเป็นต้องคำนึงถึงความสอดคล้องกับโครงสร้างและลักษณะพฤติกรรมของประชากรที่อาจจะมีความแตกต่างจากปัจจุบันมากขึ้น

ดังนั้น ภายใต้เงื่อนไขโครงสร้างประชากร โครงสร้างเศรษฐกิจ สภาพสังคม สภาพภูมิอากาศ สิ่งแวดล้อม และปัจจัยการพัฒนาต่างๆ ที่เกี่ยวข้อง ส่งผลให้ประเทศไทยจำเป็นต้องมีการวางแผนการพัฒนาที่รอบคอบ และครอบคลุม อย่างไรก็ตาม หลายประเด็นพัฒนาเป็นเรื่องที่ต้องใช้ระยะเวลาในการดำเนินงานเพื่อให้เกิดการปรับตัว ซึ่งจะต้องหยั่งรากลึกกลงไปถึงการเปลี่ยนแปลงในเชิงโครงสร้างการขับเคลื่อนการพัฒนาให้ประเทศเจริญก้าวหน้าไปในอนาคตจึงจำเป็นต้องกำหนดวิสัยทัศน์ในระยะยาวที่ต้องบรรลุ พร้อมทั้งแนวยุทธศาสตร์หลักในด้านต่างๆ เพื่อเป็นกรอบในการขับเคลื่อนการพัฒนาอย่างบูรณาการบนพื้นฐานประชาธิปไตยเพื่อยกระดับจุดแข็งและจุดเด่นของประเทศ และปรับปรุงแก้ไขจุดอ่อนและจุดด้อยต่าง ๆ อย่างเป็นระบบ โดยยุทธศาสตร์ชาติจะเป็นเป้าหมายใหญ่ในการขับเคลื่อนประเทศ และถ่ายทอดไปสู่แผนในระดับอื่น ๆ เพื่อนำไปสู่การปฏิบัติทั้งในระดับยุทธศาสตร์ ภารกิจและพื้นที่ ซึ่งรวมถึงพื้นที่พิเศษต่างๆ อาทิ เขตเศรษฐกิจพิเศษชายแดน เขตพัฒนาพิเศษภาคตะวันออกเพื่อให้เกิดการพัฒนาประเทศสามารถดำเนินการได้อย่างมั่นคง มั่งคั่ง และ ยั่งยืน

### ๓. วิสัยทัศน์ประเทศไทย

**“ประเทศไทยมีความมั่นคง มั่งคั่ง ยั่งยืน เป็นประเทศพัฒนาแล้ว ด้วยการพัฒนาตามหลักปรัชญาของเศรษฐกิจพอเพียง”** หรือเป็นคติพจน์ประจำชาติว่า “มั่นคง มั่งคั่ง ยั่งยืน” เพื่อสนองต่อผลประโยชน์แห่งชาติ อันได้แก่ การมีเอกราช อธิปไตย การดำรงอยู่อย่างมั่นคง และยั่งยืนของสถาบันหลักของชาติและประชาชน จากภัยคุกคามทุกรูปแบบ การอยู่ร่วมกันในชาติอย่างสันติสุขเป็นปึกแผ่น มีความมั่นคงทางสังคมท่ามกลางพหุสังคม และการมีเกียรติและศักดิ์ศรีของความเป็นมนุษย์ความเจริญเติบโตของชาติ ความเป็นธรรมและความอยู่ดีมีสุขของประชาชน ความยั่งยืนของฐานทรัพยากรธรรมชาติสิ่งแวดล้อม ความมั่นคงทางพลังงานและอาหาร ความสามารถในการรักษาผลประโยชน์ของชาติภายใต้การเปลี่ยนแปลงของสภาวะแวดล้อมระหว่างประเทศ และการอยู่ร่วมกันอย่างสันติประสานสอดคล้องกันด้านความมั่นคงในประชาคมอาเซียนและประชาคมโลกอย่างมีเกียรติและศักดิ์ศรี

**ความมั่นคง** หมายถึง การมีความมั่นคงปลอดภัยจากภัยและการเปลี่ยนแปลงทั้งภายในประเทศ และภายนอกประเทศในทุกระดับ ทั้งระดับประเทศ สังคม ชุมชน ครัวเรือน และปัจเจกบุคคล และมีความมั่นคงในทุกมิติ ทั้งมิติทางการทหาร เศรษฐกิจ สังคม สิ่งแวดล้อม และการเมือง เช่น ประเทศมีความมั่นคงในเอกราชและอธิปไตย มีการปกครองระบอบประชาธิปไตยที่มีพระมหากษัตริย์ทรงเป็นประมุข สถาบันชาติ ศาสนา พระมหากษัตริย์มีความเข้มแข็งเป็นศูนย์กลางและเป็นที่ยึดเหนี่ยวจิตใจของประชาชน มีระบบการเมืองที่มั่นคงเป็นกลไกที่นำไปสู่การบริหารประเทศที่ต่อเนื่องและโปร่งใสตามหลักธรรมาภิบาล สังคมมีความปรองดองและความสามัคคี สามารถผนึกกำลังเพื่อพัฒนาประเทศ ชุมชนมีความเข้มแข็ง ครอบครัวมีความอบอุ่น ประชาชนมีความมั่นคงในชีวิต มีงานและรายได้ที่มั่นคงพอเพียงกับการดำรงชีวิต มีการออมสำหรับวัยเกษียณ ความมั่นคงของอาหาร พลังงาน และน้ำ มีที่อยู่อาศัยและความปลอดภัยในชีวิตทรัพย์สิน

**ความมั่งคั่ง** หมายถึง ประเทศไทยมีการขยายตัวของเศรษฐกิจอย่างต่อเนื่องและมีความยั่งยืนจนเข้าสู่กลุ่มประเทศรายได้สูง ความเหลื่อมล้ำของการพัฒนาลดลง ประชากรมีความอยู่ดีมีสุขได้รับผลประโยชน์จากการพัฒนาอย่างเท่าเทียมกันมากขึ้น และมีการพัฒนาอย่างทั่วถึงทุกภาคส่วนมีคุณภาพชีวิตตามมาตรฐานขององค์การสหประชาชาติ ไม่มีประชาชนที่อยู่ในภาวะความยากจนเศรษฐกิจในประเทศมีความเข้มแข็ง ขณะเดียวกันต้องไม่

ความสามารถในการแข่งขันกับประเทศต่างๆทั้งในตลาดโลกและตลาดภายในประเทศเพื่อให้สามารถสร้างรายได้ทั้งจากภายในและภายนอกประเทศตลอดจนมีการสร้างฐานเศรษฐกิจและสังคมแห่งอนาคตเพื่อให้สอดคล้องกับบริบทการพัฒนาที่เปลี่ยนแปลงไป และประเทศไทยมีบทบาทที่สำคัญในเวทีโลก และมีความสัมพันธ์ทางเศรษฐกิจและการค้าอย่างแน่นแฟ้นกับประเทศในภูมิภาคเอเชีย เป็นจุดสำคัญของการเชื่อมโยงในภูมิภาค ทั้งการคมนาคมขนส่ง การผลิต การค้า การลงทุน และการทำธุรกิจ เพื่อให้เป็นพลังในการพัฒนา นอกจากนี้ยังมีความสมบูรณ์ในทุนที่จะสามารถสร้างการพัฒนาต่อเนื่องไปได้ ได้แก่ ทุนมนุษย์ ทุนทางปัญญาทุนทางการเงิน ทุนที่เป็นเครื่องมือเครื่องจักร ทุนทางสังคม และทุนทรัพยากรธรรมชาติและสิ่งแวดล้อม

**ความยั่งยืน** หมายถึง การพัฒนาที่สามารถสร้างความเจริญ รายได้ และคุณภาพชีวิตของประชาชนให้เพิ่มขึ้นอย่างต่อเนื่อง ซึ่งเป็นการเจริญเติบโตของเศรษฐกิจที่อยู่บนหลักการใช้ การรักษาและการฟื้นฟูฐานทรัพยากรธรรมชาติอย่างยั่งยืน ไม่ใช่ทรัพยากรธรรมชาติจนเกินพอดี ไม่สร้างมลภาวะต่อสิ่งแวดล้อมจนเกินความสามารถในการรองรับและเยียวยาของระบบนิเวศ การผลิตและการบริโภคเป็นมิตรกับสิ่งแวดล้อม และสอดคล้องกับเป้าหมายการพัฒนาที่ยั่งยืน ทรัพยากรธรรมชาติมีความอุดมสมบูรณ์มากขึ้นและสิ่งแวดล้อมมีคุณภาพดีขึ้น คนมีความรับผิดชอบต่อสังคม มีความเอื้ออาทร เสียสละเพื่อผลประโยชน์ส่วนรวม รัฐบาลมีนโยบายที่มุ่งประโยชน์ส่วนรวมอย่างยั่งยืนและให้ความสำคัญกับการมีส่วนร่วมของประชาชน และทุกภาคส่วนในสังคมยึดถือและปฏิบัติตามหลักปรัชญาของเศรษฐกิจพอเพียงเพื่อการพัฒนาอย่างสมดุล มีเสถียรภาพ และยั่งยืน

โดยมีเป้าหมายการพัฒนาประเทศ คือ **“ประเทศชาติมั่นคง ประชาชนมีความสุขเศรษฐกิจพัฒนาอย่างต่อเนื่อง สังคมเป็นธรรม ฐานทรัพยากรธรรมชาติยั่งยืน”** โดยยกระดับศักยภาพของประเทศในหลากหลายมิติ พัฒนาค้นในทุกมิติและในทุกช่วงวัยให้เป็นคนดี เก่ง และมีคุณภาพ สร้างโอกาสและความเสมอภาคทางสังคม สร้างการเติบโตบนคุณภาพชีวิตที่เป็นมิตรกับสิ่งแวดล้อม และมีภาครัฐของประชาชนเพื่อประชาชนและประโยชน์ส่วนรวม โดยการประเมินผลการพัฒนาตามยุทธศาสตร์ชาติ ประกอบด้วย

- ๑) ความอยู่ดีมีสุขของคนไทยและสังคมไทย
- ๒) ขีดความสามารถในการแข่งขัน การพัฒนาเศรษฐกิจ และการกระจายรายได้
- ๓) การพัฒนาทรัพยากรมนุษย์ของประเทศ
- ๔) ความเท่าเทียมและความเสมอภาคของสังคม
- ๕) ความหลากหลายทางชีวภาพ คุณภาพสิ่งแวดล้อม และความยั่งยืนของทรัพยากรธรรมชาติ
- ๖) ประสิทธิภาพการบริหารจัดการและการเข้าถึงการให้บริการของภาครัฐ

#### ๔. ประเด็นยุทธศาสตร์ชาติ

##### ๔.๑ ยุทธศาสตร์ชาติด้านความมั่นคง

- (๑) การรักษาความสงบภายในประเทศ
- (๒) การป้องกันและแก้ไขปัญหาที่มีผลกระทบต่อความมั่นคง
- (๓) การพัฒนาศักยภาพของประเทศให้พร้อมเผชิญภัยคุกคามที่กระทบต่อความมั่นคงของชาติ
- (๔) การบูรณาการความร่วมมือด้านความมั่นคงกับอาเซียนและนานาชาติ รวมถึงองค์กรภาครัฐและ

ที่มีใช้ภาครัฐ

- (๕) การพัฒนากลไกการบริหารจัดการความมั่นคงแบบองค์รวม



-๒๕-

**๔.๒ ยุทธศาสตร์ชาติด้านการสร้างความสามารถในการแข่งขัน**

- (๑) การเกษตรสร้างมูลค่า
- (๒) อุตสาหกรรมและบริการแห่งอนาคต
- (๓) สร้างความหลากหลายด้านการท่องเที่ยว
- (๔) โครงสร้างพื้นฐาน เชื่อมไทย เชื่อมโลก
- (๕) พัฒนาเศรษฐกิจบนพื้นฐานผู้ประกอบการยุคใหม่

**๔.๓ ยุทธศาสตร์ชาติด้านการพัฒนาและเสริมสร้างศักยภาพทรัพยากรมนุษย์**

- (๑) การปรับเปลี่ยนค่านิยมและวัฒนธรรม
- (๒) การพัฒนาศักยภาพคนตลอดช่วงชีวิต
- (๓) ปฏิรูปกระบวนการเรียนรู้ที่ตอบสนองต่อการเปลี่ยนแปลงในศตวรรษที่ ๒๑
- (๔) การตระหนักถึงพหุปัญญาของมนุษย์ที่หลากหลาย
- (๕) การเสริมสร้างให้คนไทยมีสุขภาวะที่ดี
- (๖) การสร้างสภาพแวดล้อมที่เอื้อต่อการพัฒนาและเสริมสร้างศักยภาพทรัพยากรมนุษย์
- (๗) การเสริมสร้างศักยภาพการกีฬาในการสร้างคุณค่าทางสังคมและพัฒนาประเทศ

**๔.๔ ยุทธศาสตร์ชาติด้านการสร้างโอกาสและความเสมอภาคทางสังคม**

- (๑) การลดความเหลื่อมล้ำ สร้างความเป็นธรรมในทุกมิติ
- (๒) การกระจายศูนย์กลางความเจริญทางเศรษฐกิจ สังคม และเทคโนโลยี
- (๓) การเสริมสร้างพลังทางสังคม
- (๔) การเพิ่มขีดความสามารถของชุมชนท้องถิ่นในการพัฒนา การพึ่งตนเองและการจัดการ

ตนเอง

**๔.๕ ยุทธศาสตร์ชาติด้านการสร้างการเติบโตบนคุณภาพชีวิตที่เป็นมิตรกับสิ่งแวดล้อม**

- (๑) สร้างการเติบโตอย่างยั่งยืนบนสังคมเศรษฐกิจสีเขียว
- (๒) สร้างการเติบโตอย่างยั่งยืนบนสังคมเศรษฐกิจภาคทะเล
- (๓) สร้างการเติบโตอย่างยั่งยืนบนสังคมที่เป็นมิตรต่อสภาพภูมิอากาศ
- (๔) พัฒนาพื้นที่เมือง ชนบท เกษตรกรรมและอุตสาหกรรมเชิงนิเวศ มุ่งเน้นความเป็นเมืองที่
- (๕) พัฒนาความมั่นคงน้ำ พลังงาน และเกษตรที่เป็นมิตรต่อสิ่งแวดล้อม
- (๖) ยกระดับกระบวนการตัดสินใจเพื่อกำหนดอนาคตประเทศ

เติบโตอย่างต่อเนื่อง

**๔.๖ ยุทธศาสตร์ชาติด้านการปรับสมดุลและพัฒนาระบบการบริหารจัดการภาครัฐ**

- (๑) ภาครัฐที่ยึดประชาชนเป็นศูนย์กลาง ตอบสนองความต้องการ และให้บริการอย่างสะดวก รวดเร็ว โปร่งใส
- (๒) ภาครัฐบริหารงานแบบบูรณาการโดยมียุทธศาสตร์ชาติเป็นเป้าหมายและเชื่อมโยงการพัฒนาในทุกระดับ ทุกประเด็น ทุกภารกิจ และทุกพื้นที่
- (๓) ภาครัฐมีขนาดเล็กกลางเหมาะสมกับภารกิจ ส่งเสริมให้ประชาชนและทุกภาคส่วนมีส่วนร่วม
- (๔) ภาครัฐมีความทันสมัย

ในการพัฒนาประเทศ



องค์การบริหารส่วนตำบลเขาไม้แก้ว  
อำเภอบางละมุง จังหวัดชลบุรี

-๒๖-

- (๕) บุคลากรภาครัฐเป็นคนดีและเก่ง ยึดหลักคุณธรรม จริยธรรม มีจิตสำนึกมีความสามารถสูง มุ่งมั่น และเป็นมืออาชีพ
- (๖) ภาครัฐมีความโปร่งใส ปลอดภัย ยุติธรรม และประพฤตินิชอบ
- (๗) กฎหมายมีความสอดคล้องเหมาะสมกับบริบทต่าง ๆ และมีเท่าที่จำเป็น
- (๘) กระบวนการยุติธรรมเคารพสิทธิมนุษยชนและปฏิบัติต่อประชาชนโดยเสมอภาค

## ๑.๒ แผนพัฒนาเศรษฐกิจและสังคมแห่งชาติ ฉบับที่ ๑๒ (พ.ศ.๒๕๖๐-๒๕๖๔)

แผนพัฒนาเศรษฐกิจและสังคมแห่งชาติ ฉบับที่ ๑๒ (พ.ศ.๒๕๖๐-๒๕๖๔) ได้จัดทำขึ้นในช่วงเวลาของการปฏิรูปประเทศและสถานการณ์โลกที่เปลี่ยนแปลงอย่างรวดเร็วและเชื่อมโยงกันใกล้ชิดกันมากขึ้น โดยได้น้อมนำหลัก “ปรัชญาของเศรษฐกิจพอเพียง” มาเป็นปรัชญานำทางในการพัฒนาประเทศต่อเนื่องจากแผนพัฒนาฯ ฉบับที่ ๙-๑๑ เพื่อเสริมสร้างภูมิคุ้มกันและช่วยให้สังคมไทยสามารถยืนหยัดอยู่ได้อย่างมั่นคง เกิดภูมิคุ้มกัน และมีการบริหารจัดการความเสี่ยงอย่างเหมาะสม ส่งผลให้การพัฒนาประเทศสู่ความสมดุลและยั่งยืน

ในการจัดทำแผนพัฒนาฯ ฉบับที่ ๑๒ ครั้งนี้ สำนักงานคณะกรรมการพัฒนาการเศรษฐกิจและสังคมแห่งชาติ (สศช.) ได้จัดทำบนพื้นฐานของกรอบยุทธศาสตร์ชาติ ๒๐ ปี (พ.ศ.๒๕๖๐-๒๕๗๙) ซึ่งเป็นแผนหลักของการพัฒนาประเทศ และเป้าหมายการพัฒนาที่ยั่งยืน (Sustainable Development Goals: SDGs) รวมทั้งการปรับโครงสร้างประเทศไทยไปสู่ประเทศไทย ๔.๐ ตลอดจนประเด็นการปฏิรูปประเทศ นอกจากนั้น ได้ให้ความสำคัญกับการมีส่วนร่วมของภาคีการพัฒนาทุกภาคส่วน ทั้งในระดับกลุ่มอาชีพ ระดับภาค และระดับประเทศในทุกขั้นตอนของแผนฯ อย่างกว้างขวางและต่อเนื่อง เพื่อร่วมกันกำหนดวิสัยทัศน์และ ทิศทางการพัฒนาประเทศ รวมทั้งร่วมจัดทำรายละเอียดยุทธศาสตร์ของแผนฯ เพื่อมุ่งสู่ “ความมั่นคง มั่งคั่ง และยั่งยืน”

การพัฒนาประเทศในระยะแผนพัฒนาฯ ฉบับที่ ๑๒ จึงเป็นจุดเปลี่ยนที่สำคัญในการเชื่อมต่อกับยุทธศาสตร์ชาติ ๒๐ ปี ในลักษณะการแปลงยุทธศาสตร์ระยะยาวสู่การปฏิบัติ โดยในแต่ละยุทธศาสตร์ของแผนพัฒนาฯ ฉบับที่ ๑๒ ได้กำหนดประเด็นการพัฒนา พร้อมทั้งแผนงาน/โครงการสำคัญที่ต้องดำเนินการให้เห็นผลเป็นรูปธรรมในช่วง ๕ ปีแรกของการขับเคลื่อนยุทธศาสตร์ชาติ เพื่อเตรียมความพร้อมคน สังคม และระบบเศรษฐกิจของประเทศให้สามารถปรับตัวรองรับผลกระทบจากการเปลี่ยนแปลงได้อย่างเหมาะสม ขณะเดียวกัน ยังได้กำหนดแนวคิดและกลไกการขับเคลื่อนและติดตามประเมินผลที่ชัดเจน เพื่อกำกับให้การพัฒนาเป็นไปอย่างมีทิศทางและเกิดประสิทธิภาพนำไปสู่การพัฒนาเพื่อประโยชน์สุขที่ยั่งยืนของสังคมไทย

### ๑. ภาพรวมการพัฒนาในช่วงแผนพัฒนาฯ ฉบับที่ ๑๒

- ๑.๑ หลักการ
- ๑.๒ จุดเปลี่ยนสำคัญในแผนพัฒนาเศรษฐกิจและสังคมฉบับที่ ๑๒
- ๑.๓ ประเด็นการพัฒนาหลักที่สำคัญในช่วงแผนพัฒนาฯ ฉบับที่ ๑๒

### ๒. การประเมินสภาพแวดล้อมการพัฒนาประเทศ

- ๒.๑ สถานการณ์และแนวโน้มภายนอก
- ๒.๒ สถานการณ์และแนวโน้มภายใน

### ๓. วัตถุประสงค์และเป้าหมายการพัฒนาในช่วงแผนพัฒนาฯ ฉบับที่ ๑๒

- ๓.๑. วัตถุประสงค์
- ๓.๒. เป้าหมายรวม



**๔. ยุทธศาสตร์การพัฒนาประเทศ**

ยุทธศาสตร์ในแผนพัฒนาฯ ฉบับที่ ๑๒ มีทั้งหมด ๑๐ ยุทธศาสตร์ โดยมี ๖ ยุทธศาสตร์ตามกรอบยุทธศาสตร์ชาติ ๒๐ ปี และอีก ๔ ยุทธศาสตร์ที่เป็นปัจจัยสนับสนุน ดังนี้

- ๔.๑ ยุทธศาสตร์การเสริมสร้างและพัฒนาศักยภาพทุนมนุษย์
- ๔.๒ ยุทธศาสตร์การสร้างความเป็นธรรมและลดความเหลื่อมล้ำในสังคม
- ๔.๓ ยุทธศาสตร์การสร้างความเข้มแข็งทางเศรษฐกิจและแข่งขันได้อย่างยั่งยืน
- ๔.๔ ยุทธศาสตร์การเติบโตที่เป็นมิตรกับสิ่งแวดล้อมเพื่อการพัฒนาที่ยั่งยืน
- ๔.๕ ยุทธศาสตร์การเสริมสร้างความมั่นคงแห่งชาติเพื่อการพัฒนาประเทศสู่ความมั่งคั่ง และยั่งยืน
- ๔.๖ ยุทธศาสตร์การบริหารจัดการในภาครัฐการป้องกันการทุจริตประพฤติมิชอบและธรรมาภิบาล

ในสังคมไทย

- ๔.๗ ยุทธศาสตร์การพัฒนาโครงสร้างพื้นฐานและระบบโลจิสติกส์
- ๔.๘ ยุทธศาสตร์การพัฒนาวิทยาศาสตร์ เทคโนโลยี วิจัย และนวัตกรรม
- ๔.๙ ยุทธศาสตร์การพัฒนาภาค เมือง และพื้นที่เศรษฐกิจ
- ๔.๑๐ ยุทธศาสตร์ความร่วมมือระหว่างประเทศเพื่อการพัฒนา

**๕. การขับเคลื่อนแผนพัฒนาฯ ฉบับที่ ๑๒ สู่การปฏิบัติ**

- ๕.๑ หลักการ
- ๕.๒ แนวทางขับเคลื่อนแผนพัฒนาฯ ฉบับที่ ๑๒
- ๕.๓ การติดตามประเมินผลแผนพัฒนาฯ ฉบับที่ ๑๒

**๑.๓ แผนพัฒนาภาค/แผนพัฒนากลุ่มจังหวัด/แผนพัฒนาจังหวัด****แผนพัฒนากลุ่มจังหวัด****แผนพัฒนาจังหวัดชลบุรี (พ.ศ.๒๕๖๑-๒๕๖๕)****วิสัยทัศน์**

"เมืองนวัตกรรม เศรษฐกิจชั้นนำของอาเซียน"

**ประเด็นการพัฒนา**

- ประเด็นยุทธศาสตร์ที่ ๑ ยกระดับการพัฒนานวัตกรรมอุตสาหกรรมและเทคโนโลยีที่เป็นมิตรกับสิ่งแวดล้อม
- ประเด็นยุทธศาสตร์ที่ ๒ ยกระดับให้เป็นเมืองท่องเที่ยวนานาชาติ มีมาตรฐานระดับสากล
- ประเด็นยุทธศาสตร์ที่ ๓ สร้างเสริมนวัตกรรมสู่เกษตรสร้างมูลค่า
- ประเด็นยุทธศาสตร์ที่ ๔ ยกระดับประสิทธิภาพการบริหารจัดการภาครัฐ เทคโนโลยีโครงสร้างพื้นฐาน  
โครงข่ายคมนาคมรองรับเขตพัฒนาพิเศษภาคตะวันออก
- ประเด็นยุทธศาสตร์ที่ ๕ พัฒนาคนและชุมชนให้สังคมมั่นคง มีคุณภาพและยั่งยืน ตามหลักปรัชญาของเศรษฐกิจพอเพียง
- ประเด็นยุทธศาสตร์ที่ ๖ บริหารจัดการทรัพยากรธรรมชาติและสิ่งแวดล้อมให้เกิดความสมดุลอย่างมีส่วนร่วม

**๑.๔ ยุทธศาสตร์การพัฒนาพื้นที่**

ยุทธศาสตร์การพัฒนาขององค์กรปกครองส่วนท้องถิ่นในเขตจังหวัดชลบุรี

**วิสัยทัศน์**

"ชลบุรีเมืองนวัตกรรม คู่อุตสาหกรรมสีเขียว การท่องเที่ยววิถีใหม่ ใส่ใจสิ่งแวดล้อม พร้อมพัฒนา ตามหลักธรรมาภิบาล"

ยุทธศาสตร์การพัฒนาประกอบด้วย ๗ ยุทธศาสตร์ ดังนี้

- ๑.การพัฒนาโครงสร้างพื้นฐาน/สาธารณูปโภค
- ๒.การส่งเสริมวัฒนธรรมและการท่องเที่ยวสู่นวัตกรรมวิถีใหม่



-๒๘-

- ๓.การพัฒนาเกษตร/อุตสาหกรรมให้ได้มาตรฐาน
- ๔.การพัฒนาคุณภาพชีวิตสู่เมืองนวัตกรรม น้อมนำหลักเศรษฐกิจพอเพียง
- ๕.การอนุรักษ์/ฟื้นฟูสิ่งแวดล้อมและพลังงาน
- ๖.การบริหารจัดการตามหลักธรรมาภิบาลสู่นวัตกรรมสมัยใหม่
- ๗.ด้านความปลอดภัยในชีวิตและทรัพย์สิน

### ➤ ยุทธศาสตร์การพัฒนาอำเภอบางละมุง

#### วิสัยทัศน์

“บางละมุงปลอดภัย ใส่ใจนักท่องเที่ยว เศรษฐกิจก้าวไกล นำไปสู่คุณภาพชีวิตที่ดี”

#### พันธกิจ

- (๑) พัฒนาระบบการป้องกันความปลอดภัยในเขตพื้นที่อำเภอบางละมุงให้ประชาชนมีความปลอดภัยในชีวิตและทรัพย์สินให้มีประสิทธิภาพ
- (๒) ส่งเสริมสถาบันครอบครัวให้เข้มแข็งน้อมนำเศรษฐกิจพอเพียงเป็นหลักในการดำรงชีวิตเพื่อยกระดับคุณภาพชีวิตของประชาชนให้มีความสุข สู้สังคมแห่งการเรียนรู้
- (๓) บริหารจัดการทรัพยากรธรรมชาติและสิ่งแวดล้อมโดยมีส่วนร่วมให้เกิดความสมดุลในระบบนิเวศน์
- (๔) ส่งเสริมการพัฒนาระบบผังเมือง เพื่อรองรับการขยายตัวทางเศรษฐกิจและสังคมของจังหวัด
- (๕) เสริมสร้างความเข้มแข็งด้านคุณภาพผลิตภัณฑ์อุตสาหกรรมให้ได้มาตรฐาน
- (๖) ปรับปรุงและพัฒนาแหล่งท่องเที่ยว กิจกรรมการท่องเที่ยวสินค้าและบริการด้านการท่องเที่ยว
- (๗) ส่งเสริมกระบวนการผลิตสินค้าเกษตรและพัฒนาเกษตรกรและสถาบันเกษตรกร

#### ยุทธศาสตร์

- (๑) พัฒนาระบบการป้องกันความปลอดภัยในชีวิตและทรัพย์สิน
- (๒) เสริมสร้างระบบชุมชน และสถาบันครอบครัวให้เข้มแข็งโดยน้อมนำเศรษฐกิจพอเพียงเป็นหลักในการดำรงชีวิตเพื่อยกระดับคุณภาพชีวิตของประชาชนให้มีความสุข สู้สังคมแห่งการเรียนรู้
- (๓) บริหารจัดการทรัพยากรธรรมชาติและสิ่งแวดล้อมด้วยกระบวนการมีส่วนร่วมให้เกิดความสมดุลในระบบนิเวศน์และการใช้ประโยชน์
- (๔) พัฒนาระบบผังเมือง ระบบ Logistics โครงสร้างพื้นฐาน และแหล่งน้ำ เพื่อรับรองการขยายตัวทางเศรษฐกิจของจังหวัด
- (๕) เสริมสร้างความเข้มแข็งด้านการผลิตและยกระดับคุณภาพผลิตภัณฑ์อุตสาหกรรมให้ได้มาตรฐานเป็นมิตรต่อสิ่งแวดล้อมและเพิ่มขีดความสามารถในการแข่งขัน
- (๖) ปรับปรุงและพัฒนาแหล่งท่องเที่ยว กิจกรรมการท่องเที่ยวสินค้าและบริการด้านการท่องเที่ยวให้มีความหลากหลายได้มาตรฐานสากล และเป็นที่น่าสนใจนักท่องเที่ยวระดับนานาชาติ
- (๗) พัฒนากระบวนการผลิตสินค้าเกษตรสู่ระบบการผลิตคุณภาพสูงและพัฒนาเกษตรกรและสถาบันเกษตรกรให้มีความสามารถในการแข่งขัน

## ๒. ยุทธศาสตร์ขององค์กรปกครองส่วนท้องถิ่น

### ๒.๑ วิสัยทัศน์การพัฒนา

องค์การบริหารส่วนตำบลเขาไม้แก้วได้กำหนดวิสัยทัศน์ ดังนี้



องค์การบริหารส่วนตำบลเขาไม้แก้ว  
อำเภอบางละมุง จังหวัดชลบุรี



**“เศรษฐกิจดี ประชาชนมีความรู้  
สาธารณูปโภคเพียบพร้อม  
สิ่งแวดล้อมสะอาด”**

**๒.๒ ยุทธศาสตร์**

๑. ยุทธศาสตร์ด้านการพัฒนาโครงสร้างพื้นฐาน
๒. ยุทธศาสตร์ด้านการพัฒนาการศึกษา เศรษฐกิจและสังคม
๓. ยุทธศาสตร์ด้านการพัฒนาการบริหาร
๔. ยุทธศาสตร์ด้านการพัฒนาแหล่งน้ำ สิ่งแวดล้อมและการท่องเที่ยว

**๒.๓ เป้าประสงค์**

๑. ประชาชนได้รับการบริการสาธารณูปโภคขั้นพื้นฐาน (เส้นทาง คมนาคม ไฟฟ้า ประปา และการสื่อสารอย่างทั่วถึง)
๒. ประชาชนมีอาชีพและรายได้พอเพียงแก่การดำรงชีวิตตามแนวทางเศรษฐกิจพอเพียง ประชาชนมีความรู้และมีคุณภาพชีวิตที่ดีขึ้น
๓. ประชาชนมีความรู้และมีคุณภาพชีวิตที่ดีขึ้น
๔. ประชาชนมีจิตสำนึกร่วมในการอนุรักษ์ทรัพยากรธรรมชาติและบำรุงรักษาแหล่งท่องเที่ยวเชิงอนุรักษ์

**๒.๔ ตัวชี้วัด**

๑. ประชาชนมีถนนสำหรับใช้ในการคมนาคมได้รับความสะดวกสบายมากยิ่งขึ้น มีไฟฟ้าและน้ำใช้เพื่อการอุปโภคบริโภคอย่างเพียงพอ
๒. ประชาชนได้มีส่วนร่วมในการอนุรักษ์วัฒนธรรมและเพณี มีคุณธรรมจริยธรรม ประชาชนสามารถนำความรู้ไปประกอบอาชีพสร้างรายได้ให้กับครอบครัวมีสุขภาพร่างกายแข็งแรง
๓. ประชาชนได้รับรู้ข้อมูลข่าวสารและสามารถดำรงชีวิตอยู่ได้อย่างปกติสุขการปฏิบัติงานมีประสิทธิภาพมากยิ่งขึ้น
๔. ประชาชนมีน้ำสะอาดสำหรับใช้ในการอุปโภคบริโภคและทำการเกษตร มีสถานที่พักผ่อนและแหล่งท่องเที่ยวที่สวยงาม

**๒.๕ ค่าเป้าหมาย**

๑. ประชาชนได้รับความสะดวกในการสัญจรเพิ่มขึ้น มีไฟฟ้าและน้ำใช้เพื่อการอุปโภคบริโภคอย่างทั่วถึง
๒. ประชาชนสามารถนำความรู้ไปประกอบอาชีพสร้างรายได้ให้กับครอบครัว ประชาชนสุขภาพร่างกายแข็งแรงขึ้น
๓. ประชาชนได้รับทราบข้อมูลข่าวสารอย่างรวดเร็วการปฏิบัติงานมีประสิทธิภาพมากขึ้นมีอุปกรณ์เครื่องใช้ในการปฏิบัติงานที่ทันสมัย
๔. ประชาชนมีน้ำสะอาดสำหรับใช้ในการอุปโภคบริโภคและทำการเกษตรมีสถานที่พักผ่อนและภูมิทัศน์ที่สวยงาม

**๒.๖ กลยุทธ์**

๑. จัดให้มีและบำรุงรักษาสาธารณูปโภคขั้นพื้นฐาน
๒. ส่งเสริมการศึกษาในระบบ นอกระบบและส่งเสริมการประกอบอาชีพในการดำรงชีวิตเศรษฐกิจพอเพียงพัฒนาคุณภาพชีวิตของประชาชน
๓. ส่งเสริมการเพิ่มศักยภาพของบุคลากรและองค์กรให้มีขีดความสามารถในการพัฒนา
๔. ส่งเสริมการอนุรักษ์ทรัพยากรธรรมชาติและส่งเสริมแหล่งท่องเที่ยวเชิงอนุรักษ์



**๒.๗ จุดยืนทางยุทธศาสตร์**

- ๑.พัฒนาแหล่งน้ำ ระบบประปา เพื่อใช้ในการอุปโภค บริโภค
- ๒.ส่งเสริมและพัฒนาด้านการศึกษา
- ๓.ส่งเสริมสนับสนุนด้านการท่องเที่ยว ศาสนา-วัฒนธรรมประเพณีและกีฬา
- ๔.เตรียมความพร้อมเข้าสู่ประชาคมอาเซียน
- ๕.ส่งเสริมสนับสนุนด้านการเกษตร
- ๖.พัฒนาสังคม ชุมชน ให้มีคุณภาพชีวิตที่ดีขึ้น
- ๗.ส่งเสริมการสาธารณสุขเพื่อให้ประชาชนมีสุขภาพที่ดีขึ้น
- ๘.พัฒนาด้านโครงสร้างพื้นฐาน
- ๙.อนุรักษ์ทรัพยากรธรรมชาติและสิ่งแวดล้อมในชุมชน
- ๑๐.มุ่งเน้นการบริการเชิงรุก รวดเร็ว มีประสิทธิภาพ และโปร่งใส
- ๑๑.ให้ความสำคัญกับปัญหาของประชาชนและรับเรื่องแก้ไข
- ๑๒.พัฒนาชุมชนให้เป็นเมืองน่าอยู่น่าอาศัย
- ๑๓.สร้างความปรองดองสมานฉันท์ที่เกิดขึ้นในชุมชน
- ๑๔.ให้ความปลอดภัยในชีวิตและทรัพย์สินของประชาชน

**๒.๘ ความเชื่อมโยงของยุทธศาสตร์ในภาพรวม**

องค์การบริหารส่วนตำบลเขาไม้แก้วได้จัดทำแผนพัฒนาท้องถิ่น (พ.ศ.๒๕๖๖-๒๕๗๐) เพื่อเป็นเครื่องมือในการบริหารงานขององค์การบริหารส่วนตำบลเขาไม้แก้ว ที่ดำเนินการเพื่อประโยชน์ของประชาชนในท้องถิ่นโดยมีความเชื่อมโยงและสอดคล้องกับแผนยุทธศาสตร์ ๒๐ ปี แผนพัฒนาเศรษฐกิจและสังคมแห่งชาติ ฉบับที่ ๑๒ แผนพัฒนาภาค/แผนพัฒนากลุ่มจังหวัด/แผนพัฒนาจังหวัดชลบุรี ยุทธศาสตร์การพัฒนาขององค์กรปกครองส่วนท้องถิ่นในเขตจังหวัดชลบุรี นโยบายของคณะผู้บริหารรวมถึงยุทธศาสตร์และแนวทางการพัฒนาที่ได้กำหนดไว้ ดังนี้

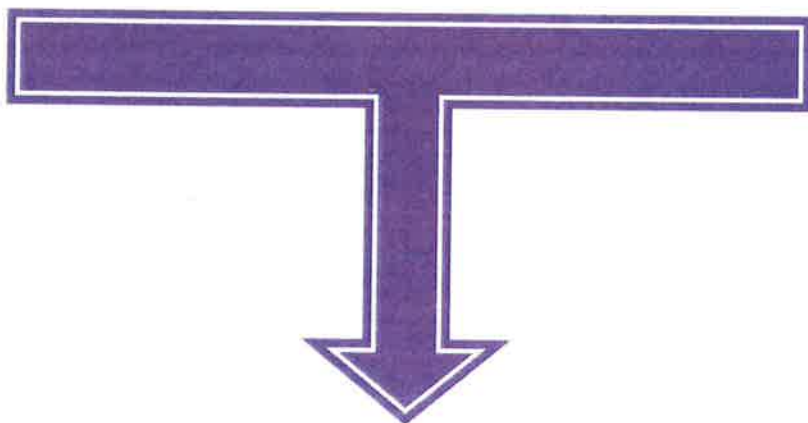

๖. แผนที่ยุทธศาสตร์ขององค์การบริหารส่วนตำบลเขาไม้แก้ว

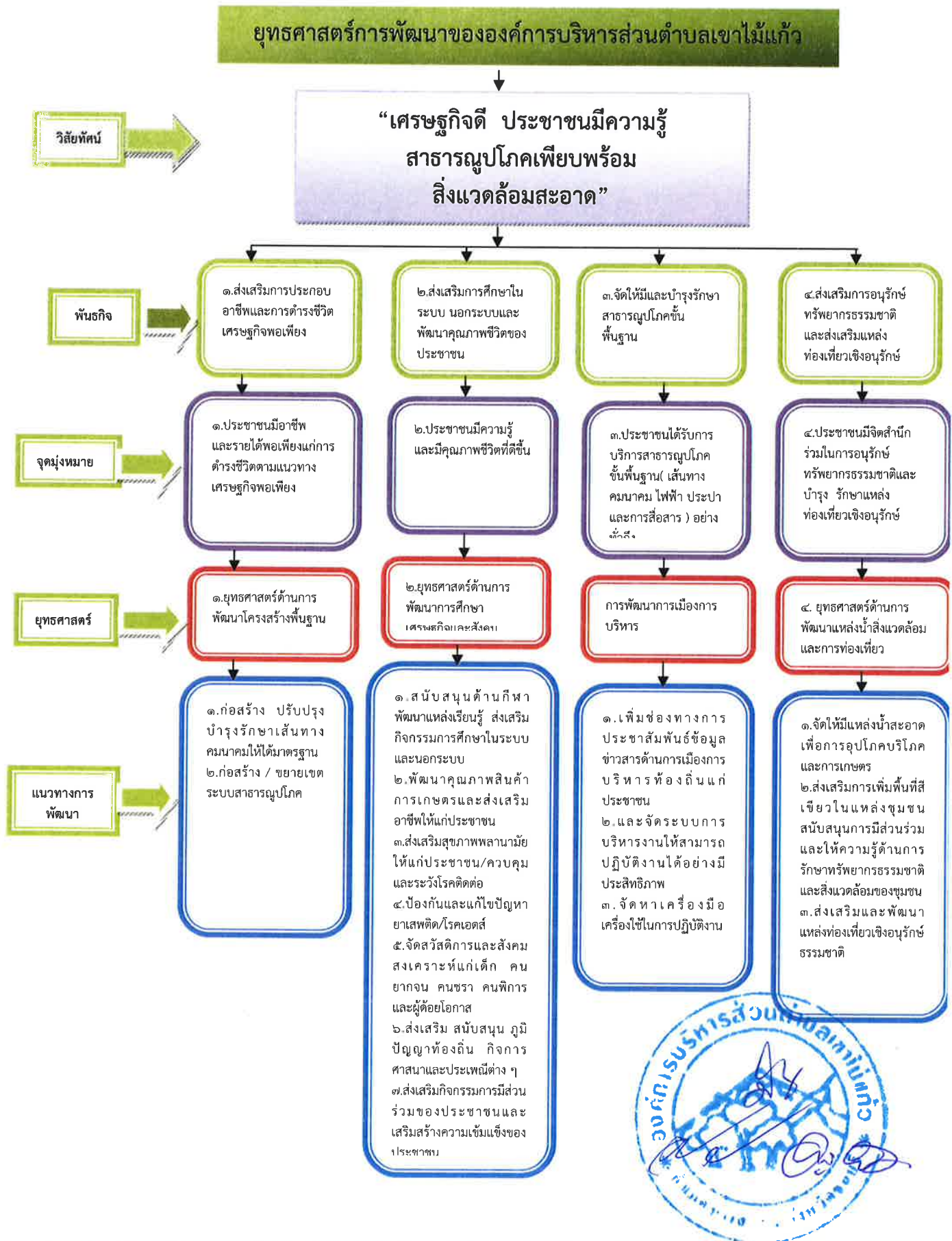

### ๓. การวิเคราะห์เพื่อพัฒนาท้องถิ่น

#### ๓.๑ การวิเคราะห์กรอบการจัดทำยุทธศาสตร์ขององค์กรปกครองส่วนท้องถิ่น

ในการจัดทำแผนพัฒนาท้องถิ่นห้าปีขององค์การบริหารส่วนตำบลได้ใช้การวิเคราะห์ SWOT Analysis/Demand (Demand Analysis)/Global Demand และTrend ปัจจัยและสถานการณ์การเปลี่ยนแปลงที่มีผลต่อการพัฒนา อย่างน้อยต้องประกอบด้วย การวิเคราะห์ศักยภาพด้านเศรษฐกิจ ด้านสังคม ด้านทรัพยากรธรรมชาติและสิ่งแวดล้อม ซึ่งมีรายละเอียด ดังนี้

#### จุดแข็ง (S : Strength-s)

-การเมืองเป็นเอกภาพ ส่งผลให้การบริหารงานสะดวก รวดเร็ว สนองตอบต่อความต้องการของประชาชนได้อย่างทันท่วงที

-มีองค์การบริหารส่วนตำบลที่พร้อมจะให้บริการสาธารณะและแก้ไขปัญหาความเดือดร้อนของประชาชน

-มีการประสานร่วมมือกันระหว่างองค์การบริหารส่วนตำบลกับส่วนราชการต่าง ๆ

-ผู้นำชุมชนมีความเข้มแข็ง และมีศักยภาพในการพัฒนา

-ส่งเสริมการมีส่วนร่วมของประชาชนในรูปแบบประชาคม การประชุมวางแผนเตรียมงาน

-การวางระบบงานและโครงสร้างการบริหารเหมาะสม ส่งผลให้บุคลากรทำงานอย่างมีประสิทธิภาพ

-พื้นที่ส่วนใหญ่เหมาะแก่การประกอบเกษตรกรรม

-สภาพท้องถิ่นกิ่งเมืองกิ่งชนบท ประชาชนส่วนใหญ่ประกอบอาชีพเกษตรกรรม

-ลักษณะภูมิประเทศเป็นที่ราบสลับเนินเขา มีพื้นที่ป่าไม้ คือ “ป่าสงวนแห่งชาติ บางละมุง”

อ่างเก็บน้ำห้วยลึก และสวนป่าเชิงอนุรักษ์เขาไม้แก้ว ซึ่งเป็นแหล่งท่องเที่ยว การจัดกิจกรรมขององค์กร หน่วยงานทั้งในและนอกพื้นที่

-อยู่ใกล้แหล่งท่องเที่ยวระดับโลกคือพัทยา

#### จุดอ่อน (W : Weakness)

-กฎหมาย ระเบียบ ข้อบังคับที่เกี่ยวข้องกับการปฏิบัติงาน มีการแก้ไขเปลี่ยนแปลงอยู่ตลอดเวลาทำให้เจ้าหน้าที่ผู้ปฏิบัติสับสนขาดความชัดเจน

-องค์การบริหารส่วนตำบล มีงบประมาณจำกัด ทำให้การพัฒนาไม่เป็นไปตามแผนที่วางไว้

-งบประมาณน้อยไม่เพียงพอต่อการจัดซื้อวัสดุ-ครุภัณฑ์ และอุปกรณ์ ในการปฏิบัติงาน

-ปัญหาพื้นที่ท้องถิ่น ไม่ได้อยู่ในความรับผิดชอบของท้องถิ่น แต่เป็นพื้นที่หน่วยงาน

ราชการอื่น ส่งผลให้การพัฒนาประสบปัญหาในการดำเนินโครงการ

-การให้บริการด้านสาธารณสุขขั้นพื้นฐานยังไม่ทั่วถึงครอบคลุมทุกพื้นที่

-ประชาชนขาดเอกสารสิทธิในที่ดินทำกิน

-มีประชากรแฝงจำนวนมาก

#### โอกาส (O : Opportunity)

-มีพื้นที่อยู่ในเขตป่าสงวนแห่งชาติ มีสถานที่ซึ่งสามารถพัฒนาให้เป็นแหล่งท่องเที่ยวทางธรรมชาติและแหล่งท่องเที่ยวเชิงเกษตร

-สวนป่าเชิงอนุรักษ์และอ่างเก็บน้ำห้วยลึก เป็นสถานที่จัดกิจกรรมต่าง ๆ เป็นสถานที่รู้จักของนักท่องเที่ยวต่างชาติ และประชาชนทั่วไป

-มีการส่งเสริมอาชีพเกษตรกร และมีการรวมกลุ่มเกษตรกร

-มีกลุ่มและองค์กรในท้องถิ่น เช่น กลุ่มแม่บ้านภูไทพัฒนา กลุ่มพัฒนาเทศบาลสตรี กลุ่มกิจการ

รวมกลุ่มของประชาชน กลุ่มเกษตรกรทำไร่ ฯลฯ



**อุปสรรค (T : Threat)**

- ประชาชนขาดความรู้ ความเข้าใจ บทบาทหน้าที่ของตนเองกับงานของท้องถิ่น
- นโยบายรัฐบาลไม่สามารถถ่ายโอนงบประมาณมายังองค์กรปกครองส่วนท้องถิ่นตามพระราชบัญญัติกำหนดแผนและขั้นตอนการกระจายอำนาจให้แก่องค์กรปกครองส่วนท้องถิ่น พ.ศ.๒๕๕๒ ให้การพัฒนาท้องถิ่นบางเรื่องต้องชะงัก
- กฎหมาย ระเบียบ ข้อบังคับขาดความยืดหยุ่น หรือไม่เหมาะสมสอดคล้องกับภารกิจทั้งระยะเวลาในการจัดสรรและการเบิกจ่ายงบประมาณของรัฐบาลมีความไม่แน่นอน
- การดำเนินงานตามนโยบายต่าง ๆ ของรัฐบาลมีจำนวนเพิ่มมากขึ้น ความรับผิดชอบเพิ่มมากขึ้น ประกอบกับปัญหาในพื้นที่และความต้องการประชาชนมีมาก แต่ไม่สามารถปฏิบัติได้ครบถ้วน เนื่องจากจำกัดด้วยอำนาจหน้าที่และจำนวนงบประมาณที่มีจำกัด
- จำนวนนักท่องเที่ยวมีน้อย ทำให้ไม่สามารถจ้างพนักงานเก็บค่าบริการต่าง ๆ ได้
- พื้นที่ส่วนใหญ่อยู่ในเขตปฏิรูปที่ดินเพื่อการเกษตรกรรม
- พื้นที่ที่เป็นแหล่งท่องเที่ยวมีพื้นที่บางส่วนอยู่ในความรับผิดชอบของกรมป่าไม้ ส่งผลให้ท้องถิ่นไม่สามารถเข้าไปดำเนินการพัฒนาได้

**๓.๒ การประเมินสถานการณ์สภาพแวดล้อมภายนอกที่เกี่ยวข้อง**

ในการจัดทำแผนพัฒนาท้องถิ่น (พ.ศ.๒๕๖๖-๒๕๗๐) ขององค์การบริหารส่วนตำบลเขาไม้แก้ว นั้น ได้ทำการประเมินสถานการณ์สภาพแวดล้อมภายนอกที่เกี่ยวข้อง ซึ่งมีรายละเอียด ดังนี้

**ด้านโครงสร้างพื้นฐาน**

- การคมนาคมไม่สะดวก ถนนชำรุดเสียหาย ( การขยายตัวภาคอุตสาหกรรม จ.ระยอง )
- ขาดแคลนสาธารณูปโภคที่จำเป็น เช่น ไฟฟ้า ประปา โทรศัพท์ ( การอพยพของประชากรแฝง และการซื้อขายที่ดินสปก. )
- น้ำท่วมขังเนื่องจากการวางท่อระบายน้ำ/รางระบายน้ำไม่ครอบคลุมพื้นที่
- ระบบไฟฟ้าส่องสว่างสาธารณะไม่ครอบคลุมพื้นที่
- ไม่มีถนนจักรยาน/ทางเดินเท้า
- ไม่มีระบบการวางผังเมือง

**ด้านเศรษฐกิจ**

- ราคาผลผลิตทางการเกษตรตกต่ำ
- ขาดเงินทุนในการประกอบอาชีพ
- ไม่มีสถานที่จำหน่ายผลผลิตทางการเกษตร
- มีหนี้สินนอกระบบ
- ไม่มีรายได้จากบุคคลภายนอกที่เข้ามาใช้บริการสวนสาธารณะและพื้นที่อ่างเก็บน้ำห้วยลึกในการจัดกิจกรรม หรือพักผ่อน
- ขาดการส่งเสริม/สนับสนุนให้มีการท่องเที่ยวเชิงเกษตร
- กลุ่มเกษตรกรและกลุ่มอาชีพไม่มีความยั่งยืนในการรวมกลุ่ม
- ขาดการเชื่อมโยงและพัฒนาการจำหน่ายสินค้า OTOP อย่างเป็นรูปธรรม
- ไม่มีเอกสารสิทธิในที่ดินทำกิน



**ด้านแหล่งน้ำ**

- ขาดแคลนแหล่งน้ำเพื่อการเกษตรกรรมและการอุปโภคบริโภค
- แหล่งน้ำตามธรรมชาติตื้นเขิน
- ระบบประปาหมู่บ้านยังให้บริการได้ไม่ทั่วถึง ไม่เพียงพอต่อความต้องการของประชาชนและการขยายตัวของหมู่บ้าน/ตำบล

**ด้านการเมืองการบริหาร**

- ขาดแคลนบุคลากรและเครื่องมือเครื่องใช้ในการปฏิบัติงาน
- สถานที่ให้บริการข้อมูลข่าวสารมีไม่เพียงพอ
- ประชาชนไม่สนใจและไม่เข้าใจบทบาทหน้าที่ขององค์การบริหารส่วนตำบล
- ประชาชนขาดโอกาสในการเข้าถึงข้อมูลข่าวสารด้านเทคโนโลยีต่าง ๆ
- ประชาชนขาดการมีส่วนร่วมในกิจกรรมงานประเพณีท้องถิ่น งานราชพิธีและอื่น ๆ
- ขาดการฝึกอบรมประสิทธิภาพบุคลากรเน้นการให้บริการยิ้มแย้มแจ่มใสและเป็นมิตร
- หน่วยงาน องค์กร ในพื้นที่ขาดการบูรณาการการดำเนินงานร่วมกัน

**ด้านสังคม**

- ปัญหาการแพร่ระบาดของยาเสพติด
- ปัญหาการแพร่ระบาดของโรคเอดส์
- ปัญหาการตั้งครรภ์ก่อนวัยเรียน
- การส่งเสริมกิจกรรมด้านการศึกษา ไม่ทันต่อการเปลี่ยนแปลงของการเข้าสู่ประชาคมอาเซียน
- การส่งเสริมกิจกรรมนันทนาการและการกีฬา ไม่ครอบคลุมทุกกลุ่มช่วงอายุประชากร
- ประชาชนได้รับการจัดสวัสดิการและสังคมสงเคราะห์ไม่ทั่วถึง
- ปัญหาการขยายตัวของนิคมอุตสาหกรรมอมตะ ซิตี้ จ.ระยอง ส่งผลกระทบต่อการเดินทางและการใช้ชีวิตของประชาชนในท้องถิ่น

- ขาดการส่งเสริม/สนับสนุนทุนการศึกษาแก่นักเรียนที่ยากจนและเรียนดี

**ด้านสาธารณสุข**

- ขาดแคลนบุคลากรทางการแพทย์และวัสดุอุปกรณ์เวชภัณฑ์
- การคุ้มครองด้านการรักษาพยาบาลไม่ทั่วถึงและไม่เท่าเทียม
- ขาดการให้บริการความรู้ด้านสาธารณสุขและการอนามัยเบื้องต้น
- การให้บริการด้านการป้องกันและแก้ไขปัญหาโรคระบาดไม่ครอบคลุมพื้นที่

**ด้านทรัพยากรธรรมชาติและสิ่งแวดล้อม**

- ประชาชนขาดจิตสำนึกในการอนุรักษ์ทรัพยากรธรรมชาติและสิ่งแวดล้อม
  - ประชาชนขาดความรู้ในเรื่องการกำจัดและแยกขยะเบื้องต้น
  - ขาดการส่งเสริมและสนับสนุนการบำบัดน้ำเสียในครัวเรือน
  - ดินมีสภาพเสื่อมโทรม
  - ปัญหาการบุกรุกที่สาธารณะประโยชน์และป่าไม้
  - ปัญหาน้ำเน่าเสียและการเผาขยะสารพิษของบ่อขยะเมืองพัทยา
  - ปัญหามลพิษทางอากาศพื้นที่ใกล้บ่อขยะเมืองพัทยา
  - ปัญหาการก่อสร้างโรงไฟฟ้าก๊าซธรรมชาติ ในนิคมอุตสาหกรรมอมตะ ซิตี้ อว.ส่งผลกระทบต่อด้าน
- มลภาวะแก่ประชาชนในท้องถิ่น
- ปัญหาการลักลอบเผาขยะมีสารพิษและการขนขยะมีสารพิษมากก็เกิดขึ้นอยู่ประชาชนในพื้นที่
  - ปัญหาไฟไหม้ในหน้าแล้ง



\*\*\*\*\*

-๓๕-

## ส่วนที่ ๓

## การนำแผนพัฒนาท้องถิ่นไปสู่การปฏิบัติ

## ๑. ยุทธศาสตร์การพัฒนาและแผนงาน

ที่	ยุทธศาสตร์	ด้าน	แผนงาน	หน่วยงาน รับผิดชอบหลัก	หน่วยงาน สนับสนุน
๑.	การพัฒนาโครงสร้างพื้นฐาน	การเศรษฐกิจ	อุตสาหกรรมและการโยธา	กองช่าง	อบต.เขาไม้แก้ว
๒.	การพัฒนาการศึกษา เศรษฐกิจและสังคม	บริการชุมชนและสังคม	การศึกษา สาธารณสุข สังคมสงเคราะห์ สร้างความเข้มแข็งของชุมชน การศาสนา วัฒนธรรมและ นันทนาการ เคหะและชุมชน	สำนักปลัด กองการศึกษาฯ กองสาธารณสุขฯ	อบต.เขาไม้แก้ว
๓.	การพัฒนาการเมืองการบริหาร	บริหารทั่วไป	บริหารงานทั่วไป การรักษาความสงบภายใน	สำนักปลัด กองคลัง	อบต.เขาไม้แก้ว
๔.	การพัฒนาแหล่งน้ำ สิ่งแวดล้อมและการท่องเที่ยว	การเศรษฐกิจ	การเกษตร การพาณิชย์	กองช่าง	อบต.เขาไม้แก้ว
		การดำเนินงานอื่น ๆ	งบกลาง	กองการศึกษาฯ	อบต.เขาไม้แก้ว
รวม	๔	๔	๑๒	๕	๑



องค์การบริหารส่วนตำบลเขาไม้แก้ว  
อำเภอบางละมุง จังหวัดชลบุรี

บัญชีสรุปโครงการพัฒนา

แผนพัฒนาท้องถิ่น (พ.ศ. ๒๕๖๖ - ๒๕๗๐)

องค์การบริหารส่วนตำบลเขาไม้แก้ว

แบบ ก.๐๑

๓๖

ยุทธศาสตร์	ปี ๒๕๖๖		ปี ๒๕๖๗		ปี ๒๕๖๘		ปี ๒๕๖๙		ปี ๒๕๗๐		รวม ๕ ปี	
	จำนวนโครงการ	งบประมาณ (บาท)	จำนวนโครงการ	งบประมาณ (บาท)	จำนวนโครงการ	งบประมาณ (บาท)	จำนวนโครงการ	งบประมาณ (บาท)	จำนวนโครงการ	งบประมาณ (บาท)	จำนวนโครงการ	งบประมาณ (บาท)
<b>๑. ยุทธศาสตร์ด้านการพัฒนา</b>												
<b>โครงสร้างพื้นฐาน</b>												
๑.๑ แผนงานอุตสาหกรรมและโยธา												
: งานก่อสร้าง	๑๐	๑๑,๐๐๕,๗๐๐	๔	๓,๑๙๗,๐๐๐	๔	๓,๒๙๐,๐๐๐	๕	๒,๗๔๙,๔๐๐	๕	๔,๐๐๖,๙๐๐	๒๘	๒๔,๒๙๙,๐๐๐
<b>รวม</b>	<b>๑๐</b>	<b>๑๑,๐๐๕,๗๐๐</b>	<b>๔</b>	<b>๓,๑๙๗,๐๐๐</b>	<b>๔</b>	<b>๓,๒๙๐,๐๐๐</b>	<b>๕</b>	<b>๒,๗๔๙,๔๐๐</b>	<b>๕</b>	<b>๔,๐๐๖,๙๐๐</b>	<b>๒๘</b>	<b>๒๔,๒๙๙,๐๐๐</b>
<b>๒. ยุทธศาสตร์ด้านการศึกษา</b>												
<b>เศรษฐกิจและสังคม</b>												
๒.๑ แผนงานการศึกษา												
: งานบริหารทั่วไปเกี่ยวกับการศึกษา	๕	๔,๕๒๘,๓๐๐	๔	๔,๑๗๘,๓๐๐	๔	๔,๑๗๘,๓๐๐	๔	๔,๑๗๘,๓๐๐	๕	๔,๑๗๘,๓๐๐	๒๑	๒๑,๑๕๓,๕๐๐
: งานระดับก่อนวัยเรียนและประถมศึกษา	๖	๓,๓๐๑,๑๐๐	๓	๒,๙๑๘,๖๐๐	๓	๒,๙๑๘,๖๐๐	๓	๒,๙๑๘,๖๐๐	๓	๒,๙๑๘,๖๐๐	๑๘	๑๘,๕๗๕,๗๕๐
<b>๒.๒ แผนงานการศึกษา วัฒนธรรมและนันทนาการ</b>												
: งานกีฬาและนันทนาการ	๕	๓๕๕,๐๐๐	๕	๓๕๕,๐๐๐	๕	๓๕๕,๐๐๐	๕	๓๕๕,๐๐๐	๕	๓๕๕,๐๐๐	๒๕	๑,๗๗๕,๐๐๐
: งานศาสนา วัฒนธรรมท้องถิ่น	๕	๖๖๐,๐๐๐	๕	๖๖๐,๐๐๐	๕	๖๖๐,๐๐๐	๕	๖๖๐,๐๐๐	๕	๖๖๐,๐๐๐	๒๕	๓,๓๐๐,๐๐๐
<b>๒.๓ แผนงานสาธารณสุข</b>												
: งานบริการสาธารณสุขและงานสาธารณสุขอื่น	๖	๔๐๐,๐๐๐	๖	๔๐๐,๐๐๐	๖	๔๐๐,๐๐๐	๖	๔๐๐,๐๐๐	๖	๔๐๐,๐๐๐	๓๐	๒,๐๐๐,๐๐๐
: งานบริหารทั่วไปเกี่ยวกับสาธารณสุข	๖	๑๘๐,๐๐๐	๖	๑๘๐,๐๐๐	๖	๑๘๐,๐๐๐	๖	๑๘๐,๐๐๐	๖	๑๘๐,๐๐๐	๓๐	๙๐๐,๐๐๐
<b>๒.๔ แผนงานเกษตรและชุมชน</b>												
: งานกำจัดขยะมูลฝอยและสิ่งปฏิกูล	๓	๘,๑๙๔,๐๐๐	๓	๘,๑๙๔,๐๐๐	๓	๘,๑๙๔,๐๐๐	๓	๘,๑๙๔,๐๐๐	๓	๘,๑๙๔,๐๐๐	๑๕	๔๐,๙๗๕,๐๐๐
<b>๒.๕ การรักษาความสงบภายใน</b>												
: งานบริหารทั่วไปเกี่ยวกับการรักษาความสงบภายใน	๑	๕๐,๐๐๐	๑	๕๐,๐๐๐	๑	๕๐,๐๐๐	๑	๕๐,๐๐๐	๑	๕๐,๐๐๐	๕	๒๕๐,๐๐๐
: งานป้องกันภัยฝ่ายพลเรือนและระงับอัคคีภัย	๕	๒๖๗,๐๐๐	๕	๒๖๗,๐๐๐	๕	๒๖๗,๐๐๐	๕	๒๖๗,๐๐๐	๕	๒๖๗,๐๐๐	๒๕	๑,๓๓๕,๐๐๐
: งานจราจร	๑	๒๐,๐๐๐	๑	๒๐,๐๐๐	๑	๒๐,๐๐๐	๑	๒๐,๐๐๐	๑	๒๐,๐๐๐	๕	๑๐๐,๐๐๐
<b>๒.๖ แผนงานสร้างความเข้มแข็งของชุมชน</b>												
: งานส่งเสริมและสนับสนุนความเข้มแข็งชุมชน	๘	๖๘๐,๐๐๐	๘	๖๘๐,๐๐๐	๘	๖๘๐,๐๐๐	๘	๖๘๐,๐๐๐	๘	๖๘๐,๐๐๐	๔๐	๓,๕๒๐,๐๐๐
<b>๒.๗ แผนงานสังคมสงเคราะห์</b>												
: งานสวัสดิการสังคมและสังคมสงเคราะห์	๔	๓๗๐,๐๐๐	๔	๓๗๐,๐๐๐	๔	๓๗๐,๐๐๐	๔	๓๗๐,๐๐๐	๔	๓๗๐,๐๐๐	๒๐	๑,๔๘๐,๐๐๐
<b>๒.๘ แผนงานบริหารงานทั่วไป</b>												
: งานบริหารทั่วไป	๒	๖๓๐,๐๐๐	๒	๖๓๐,๐๐๐	๒	๖๓๐,๐๐๐	๒	๖๓๐,๐๐๐	๒	๖๓๐,๐๐๐	๑๐	๓,๑๕๐,๐๐๐
<b>รวม</b>	<b>๕๗</b>	<b>๑๙,๕๓๕,๔๐๐</b>	<b>๕๓</b>	<b>๑๙,๗๕๙,๙๖๐</b>	<b>๕๓</b>	<b>๒๐,๕๕๘,๙๖๐</b>	<b>๕๓</b>	<b>๒๑,๕๕๘,๙๖๐</b>	<b>๕๓</b>	<b>๒๒,๒๕๘,๙๖๐</b>	<b>๒๖๙</b>	<b>๑๐๓,๕๗๒,๒๕๐</b>





บัญชีสรุปโครงการพัฒนา  
แผนพัฒนาท้องถิ่น (พ.ศ. ๒๕๖๖ - ๒๕๗๐)  
องค์การบริหารส่วนตำบลเขาไม้แก้ว

แบบ ผ.๐๑

๓๗

ยุทธศาสตร์	ปี ๒๕๖๖		ปี ๒๕๖๗		ปี ๒๕๖๘		ปี ๒๕๖๙		ปี ๒๕๗๐		รวม ๕ ปี	
	จำนวนโครงการ	งบประมาณ (บาท)	จำนวนโครงการ	งบประมาณ (บาท)	จำนวนโครงการ	งบประมาณ (บาท)	จำนวนโครงการ	งบประมาณ (บาท)	จำนวนโครงการ	งบประมาณ (บาท)	จำนวนโครงการ	งบประมาณ (บาท)
๓.)ยุทธศาสตร์ด้านกาารพัฒนา												
กาารเมืองกาารบริหาร												
๓.๑ แผนงานบริหารงานทั่วไป												
: งาน บริหารทั่วไป												
: งาน บริหารงานคลัง	๒	๕๓๐,๐๐๐	๒	๕๓๐,๐๐๐	๒	๕๓๐,๐๐๐	๑	๓๐,๐๐๐	๑	๓๐,๐๐๐	๘	๑,๖๕๐,๐๐๐
รวม	๒	๕๓๐,๐๐๐	๒	๕๓๐,๐๐๐	๒	๕๓๐,๐๐๐	๑	๓๐,๐๐๐	๑	๓๐,๐๐๐	๘	๑,๖๕๐,๐๐๐
๔.)ยุทธศาสตร์ด้านกาารพัฒนา												
๔.๑ แผนงานกาารเกษตร												
: งาน สิ่งแวดล้อมและทรัพยากรธรรมชาติ	๒	๑๐๐,๐๐๐	๒	๑๐๐,๐๐๐	๒	๑๐๐,๐๐๐	๒	๑๐๐,๐๐๐	๒	๑๐๐,๐๐๐	๑๐	๕๐๐,๐๐๐
๔.๒ แผนงานเกษตรและชุมชน												
: งาน ส่วนสาธารณสุข	๑	๘๐๐,๐๐๐	๑	๘๐๐,๐๐๐	๑	๘๐๐,๐๐๐	๑	๘๐๐,๐๐๐	๑	๘๐๐,๐๐๐	๕	๔,๐๐๐,๐๐๐
รวม	๓	๘๐๐,๐๐๐	๓	๘๐๐,๐๐๐	๓	๘๐๐,๐๐๐	๓	๘๐๐,๐๐๐	๓	๘๐๐,๐๐๐	๑๕	๔,๕๐๐,๐๐๐
รวมทั้งสิ้น	๗๒	๓๑,๘๗๑,๐๐๐	๖๒	๒๔,๓๘๘,๘๖๐	๖๒	๒๔,๒๗๘,๘๖๐	๖๒	๒๔,๑๘๘,๘๖๐	๖๒	๒๓,๘๗๘,๘๖๐	๓๒๐	๑๒๓,๘๗๘,๘๖๐
โครงการเกินศักยภาพ												
๑.)ยุทธศาสตร์ด้านกาารพัฒนา												
โครงสร้างพื้นฐาน												
๑.๑ แผนงานอุตสาหกรรมและโยธา : งานก่อสร้าง	๕	๒๑,๑๗๕,๐๐๐	๓	๘,๘๗๗,๐๐๐	๓	๒๒,๒๗๕,๐๐๐	๔	๑๔,๕๘๕,๐๐๐	๒	๓๕,๓๒๐,๐๐๐	๑๗	๑๐๒,๒๗๒,๐๐๐
๒.)ยุทธศาสตร์ด้านกาารพัฒนาการศึกษา												
เศรษฐกิจและสังคม												
๒.๔ แผนงานเกษตรและชุมชน												
: งานกาารจัดขยะมูลฝอยและสิ่งปฏิกูล	-	-	-	-	-	-	๑	๗๐,๐๐๐,๐๐๐	-	-	๑	๗๐,๐๐๐,๐๐๐
รวม	๕	๒๑,๑๗๕,๐๐๐	๓	๘,๘๗๗,๐๐๐	๓	๒๒,๒๗๕,๐๐๐	๕	๑๔,๕๘๕,๐๐๐	๒	๓๕,๓๒๐,๐๐๐	๑๘	๑๗๒,๒๗๒,๐๐๐
รวมทั้งสิ้น	๕	๒๑,๑๗๕,๐๐๐	๓	๘,๘๗๗,๐๐๐	๓	๒๒,๒๗๕,๐๐๐	๕	๑๔,๕๘๕,๐๐๐	๒	๓๕,๓๒๐,๐๐๐	๑๘	๑๗๒,๒๗๒,๐๐๐



รายละเอียดโครงการพัฒนา  
แผนพัฒนาท้องถิ่น ( พ.ศ.๒๕๖๖ - ๒๕๗๐ )

องค์การบริหารส่วนตำบลเขาไม้แก้ว

แบบ ผ.๐๒

- ก. ยุทธศาสตร์จังหวัดที่ ๑ ยุทธศาสตร์พัฒนาภาคเกษตรกรรมและเทคโนโลยีที่เป็นมิตรกับสิ่งแวดล้อม  
ข. ยุทธศาสตร์การพัฒนาของ อปท. ในเขตจังหวัดที่ ๑ ยุทธศาสตร์การพัฒนาโครงสร้างพื้นฐาน/สาธารณูปโภค

๑. ยุทธศาสตร์ ด้านการพัฒนาโครงสร้างพื้นฐาน

๑.๑ แผนงาน ยุทธศาสตร์และการโยธา : งาน ก่อสร้าง

๓๘

ที่	โครงการ	วัตถุประสงค์	เป้าหมาย (ผลผลิตของ โครงการ)	งบประมาณ					ตัวชี้วัด (KPI)	ผลที่คาดว่าจะได้รับ	หน่วยงาน รับผิดชอบหลัก
				๒๕๖๖ (บาท)	๒๕๖๗ (บาท)	๒๕๖๘ (บาท)	๒๕๖๙ (บาท)	๒๕๗๐ (บาท)			
๑	โครงการก่อสร้างระบบน้ำ คสล. พร้อมฝาดะแกรงเหล็ก ถนนสายข้าง อบต.เขาไม้แก้ว หมู่ที่ ๑	เพื่อป้องกันน้ำท่วมขัง	ก่อสร้างระบบน้ำ คสล. กว้าง ๐.๕๐ เมตร ลึก ๐.๓๐ เมตร หนา ๐.๑๒๕ เมตร ยาวรวมไม่น้อยกว่า ๑๑ เมตร วางท่อ คสล. Ø ๐.๘๐ เมตร จำนวน ๖ ท่อน บ่อพัก คสล. จำนวน ๑ บ่อ พร้อมฝาดะแกรง เหล็ก ก่อสร้าง Cutter ขนาด ๐.๕๐ เมตร ลึก ๐.๓๐ เมตร หนา ๐.๑๒๕ เมตร ยาว ๒.๘๐ เมตร พร้อมฝาดะแกรงเหล็ก	๒๕๐,๐๐๐	-	-	-	-	รายงานน้ำ คสล. จำนวน ๑ สาย	ไม่มีน้ำท่วมขัง	กองช่าง
๒	โครงการก่อสร้างถนน คสล. สายบ้านป่าอี่ - ลุงสต หมู่ที่ ๑	เพื่อให้ประชาชนเดินทาง สัญจร สะดวกมากขึ้น	ก่อสร้างผิวจราจร กว้าง ๖ เมตร ยาว ๕๐ เมตร หนา ๐.๒๐ เมตร หรือคิดเป็นพื้นที่ไม่น้อยกว่า ๓๐๐ ตารางเมตร	๒๕๕,๐๐๐	-	-	-	-	ถนน คสล. จำนวน ๑ สาย	ประชาชนเดินทาง สัญจร สะดวกมากขึ้น	กองช่าง
๓	โครงการก่อสร้างถนน คสล. สายบ้านป่าอี่ (ระยะที่ ๒) หมู่ ที่ ๑	เพื่อให้ประชาชนเดินทาง สัญจร สะดวกมากขึ้น	ก่อสร้างผิวจราจร กว้าง ๖ เมตร ยาว ๒๐๐ เมตร หนา ๐.๒๐ เมตร หรือคิดเป็นพื้นที่ไม่น้อยกว่า ๑,๒๐๐ ตารางเมตร	๑,๒๐๐,๐๐๐	-	-	-	-	ถนน คสล. จำนวน ๑ สาย	ประชาชนเดินทาง สัญจร สะดวกมากขึ้น	กองช่าง



- ก. ยุทธศาสตร์จังหวัดที่ ๑ ยุทธศาสตร์การพัฒนาวัฒนธรรมและเทคโนโลยีที่เป็นมิตรกับสิ่งแวดล้อม
- ข. ยุทธศาสตร์การพัฒนาของ อปท. ในเขตจังหวัดที่ ๑ ยุทธศาสตร์การพัฒนาโครงสร้างพื้นฐาน/สาธารณูปโภค
๑. ยุทธศาสตร์ ด้านการพัฒนาโครงสร้างพื้นฐาน

๑.๑ แผนงาน อุตสาหกรรมและการโยธา : งาน ก่อสร้าง

ที่	โครงการ	วัตถุประสงค์	เป้าหมาย (ผลผลิตของ โครงการ)	งบประมาณ					ตัวชี้วัด (KPI)	ผลที่คาดว่าจะได้รับ	หน่วยงาน รับผิดชอบหลัก
				๒๕๖๖ (บาท)	๒๕๖๗ (บาท)	๒๕๖๘ (บาท)	๒๕๖๙ (บาท)	๒๕๗๐ (บาท)			
๔	โครงการก่อสร้างถนน คลส. สายบ้านป่าไผ่ - นางแดง (ระยะที่ ๑) หมู่ที่ ๑	เพื่อให้ประชาชนเดินทางสัญจร สะดวกมากขึ้น	ก่อสร้างผิวจราจร กว้าง ๖ เมตร ยาว ๒๐๐ เมตร หนา ๐.๒๐ เมตร หรือคิดเป็นพื้นที่ไม่น้อยกว่า ๑,๒๐๐ ตารางเมตร	-	๑,๐๒๐,๐๐๐	-	-	-	ถนน คลส. จำนวน ๑ สาย	ประชาชนเดินทางสัญจร สะดวกมากขึ้น	กองช่าง
๕	โครงการก่อสร้างถนน คลส. สายบ้านสูงสด (ระยะที่ ๒) หมู่ที่ ๑	เพื่อให้ประชาชนเดินทางสัญจร สะดวกมากขึ้น	ก่อสร้างผิวจราจร กว้าง ๖ เมตร ยาว ๒๐๐ เมตร หนา ๐.๒๐ เมตร หรือคิดเป็นพื้นที่ไม่น้อยกว่า ๑,๒๐๐ ตารางเมตร	-	๑,๐๒๐,๐๐๐	-	-	-	ถนน คลส. จำนวน ๑ สาย	ประชาชนเดินทางสัญจร สะดวกมากขึ้น	กองช่าง
๖	โครงการก่อสร้างถนน คลส. สายบ้าน ผอ.สนอง ขอย ๒ หมู่ที่ ๑	เพื่อให้ประชาชนเดินทางสัญจร สะดวกมากขึ้น	ก่อสร้างผิวจราจร กว้าง ๕ เมตร ยาว ๑๕๐ เมตร หนา ๐.๒๐ เมตร หรือคิดเป็นพื้นที่ไม่น้อยกว่า ๙๐๐ ตารางเมตร	-	-	-	๗๖๕,๐๐๐	-	ถนน คลส. จำนวน ๑ สาย	ประชาชนเดินทางสัญจร สะดวกมากขึ้น	กองช่าง
๗	โครงการก่อสร้างถนน คลส. สายข้างโรงเรียนวัดเขาไม้แก้ว - ถนนสายสำนักแค หมู่ที่ ๑	เพื่อให้ประชาชนเดินทางสัญจร สะดวกมากขึ้น	ก่อสร้างผิวจราจร กว้าง ๔ เมตร ยาว ๓๔๐ เมตร หนา ๐.๒๐ เมตร หรือคิดเป็นพื้นที่ไม่น้อยกว่า ๑,๓๖๐ ตารางเมตร	-	-	-	-	๑,๑๕๖,๐๐๐	ถนน คลส. จำนวน ๑ สาย	ประชาชนเดินทางสัญจร สะดวกมากขึ้น	กองช่าง



- ก ยุทธศาสตร์จังหวัดที่ ๑ ยุทธศาสตร์การพัฒนาวัฒนธรรมอุตสาหกรรมและเทคโนโลยีที่เป็นมิตรกับสิ่งแวดล้อม
- ข ยุทธศาสตร์การพัฒนาของ อปท. ในเขตจังหวัดที่ ๑ ยุทธศาสตร์การพัฒนาโครงสร้างพื้นฐาน/สาธารณูปโภค
๑. ยุทธศาสตร์ ด้านการพัฒนาโครงสร้างพื้นฐาน

## ๑.๑ แผนงาน ยุทธศาสตร์กรมและภารกิจ : งาน ก่อสร้าง

ที่	โครงการ	วัตถุประสงค์	เป้าหมาย (ผลผลิตของ โครงการ)	งบประมาณ					ตัวชี้วัด (KPI)	ผลที่คาดว่าจะ ได้รับ	หน่วยงาน รับผิดชอบหลัก
				๒๕๖๖ (บาท)	๒๕๖๗ (บาท)	๒๕๖๘ (บาท)	๒๕๖๙ (บาท)	๒๕๗๐ (บาท)			
๘	โครงการก่อสร้างวางวิธระบายน้ำ สายบ้านมาบเจริญ หมู่ที่ ๒	เพื่อไม่ให้เกิดน้ำท่วมซ้ำ	ก่อสร้างวางระบายน้ำ รูปตัววี คลส. กว้าง ๐.๖๐ เมตร ลึก ๐.๗๐ เมตร หนา ๐.๑๒๕ เมตร ยาว ๓๖๒ เมตร	๑,๒๖๗,๐๐๐	-	-	-	-	รายงานน้ำ คสล. จำนวน ๑ จุด	ไม่เกิดน้ำท่วมซ้ำ	กองช่าง
๙	โครงการก่อสร้างถนน คสล.ขบ.ถ ๕๘-๐๐๕ สายบ้าน ลุงฉม - มาบข่าหวาน (ระยะที่ ๒) หมู่ที่ ๒	เพื่อให้ประชาชนเดินทาง สัญจร สะดวกมากขึ้น	ก่อสร้างผิวจราจร กว้าง ๖ เมตร ยาว ๑๒๐ เมตร หนา ๐.๒๐ เมตร หรือคิดเป็นพื้นที่ไม่น้อยกว่า ๗๒๐ ตารางเมตร	๖๑๒,๐๐๐	-	-	-	-	ถนน คสล. จำนวน ๑ สาย	ประชาชนเดินทาง สัญจร สะดวกมากขึ้น	กองช่าง
๑๐	โครงการก่อสร้างถนน คสล. สายบ้านมาบข่าหวาน - โรงเรียนนานาชาติรักบี้ (ระยะที่ ๒) หมู่ที่ ๒	เพื่อให้ประชาชนเดินทาง สัญจร สะดวกมากขึ้น	ก่อสร้างผิวจราจร กว้าง ๖ เมตร ยาว ๓๐๐ เมตร หนา ๐.๒๐ เมตร หรือคิดเป็นพื้นที่ไม่น้อยกว่า ๑,๘๐๐ ตารางเมตร	๑,๕๕๐,๐๐๐	-	-	-	-	ถนน คสล. จำนวน ๑ สาย	ประชาชนเดินทาง สัญจร สะดวกมากขึ้น	กองช่าง
๑๑	โครงการก่อสร้างถนน คสล. สายบ้านล่าง หมู่ที่ ๒	เพื่อให้ประชาชนเดินทาง สัญจร สะดวกมากขึ้น	ก่อสร้างผิวจราจร กว้าง ๖ เมตร ยาว ๓๕๐ เมตร หนา ๐.๒๐ เมตร หรือคิดเป็นพื้นที่ไม่น้อยกว่า ๒,๑๐๐ ตารางเมตร	-	-	-	-	๑,๗๘๕,๐๐๐	ถนน คสล. จำนวน ๑ สาย	ประชาชนเดินทาง สัญจร สะดวกมากขึ้น	กองช่าง



- ก ยุทธศาสตร์จังหวัดที่ ๑ ยุทธศาสตร์พัฒนามาตรฐานอุตสาหกรรมและเทคโนโลยีที่เป็นมิตรกับสิ่งแวดล้อม
- ข ยุทธศาสตร์การพัฒนาของ อปท. ในเขตจังหวัดที่ ๑ ยุทธศาสตร์การพัฒนาโครงสร้างพื้นฐาน/สาธารณูปโภค
๑. ยุทธศาสตร์ ด้านการพัฒนาโครงสร้างพื้นฐาน

๑.๑ แผนงาน ยุทธศาสตร์และกรโยธา : งาน ก่อสร้าง

ที่	โครงการ	วัตถุประสงค์	เป้าหมาย (ผลผลิตของโครงการ)	งบประมาณ					ตัวชี้วัด (KPI)	ผลที่คาดว่าจะได้รับ	หน่วยงานรับผิดชอบหลัก
				๒๕๖๖ (บาท)	๒๕๖๗ (บาท)	๒๕๖๘ (บาท)	๒๕๖๙ (บาท)	๒๕๗๐ (บาท)			
๑๒	โครงการก่อสร้างถนน คลส. สายศาลเจ้าพ่อดำ (ระยะที่ ๒) หมู่ที่ ๒	เพื่อให้ประชาชนเดินทางสัญจร สะดวกมากขึ้น	ก่อสร้างผิวจราจร กว้าง ๖ เมตร ยาว ๓๐๐ เมตร หน้า ๐.๒๐ เมตร หรือคิดเป็นพื้นที่ไม่น้อยกว่า ๑,๘๐๐ ตารางเมตร	-	-	-	-	-	ถนน คลส. จำนวน ๑ สาย	ประชาชนเดินทางสัญจร สะดวกมากขึ้น	กองช่าง
๑๓	โครงการก่อสร้างถนน คลส. สายบ้านป่าแก้ว หมู่ที่ ๒	เพื่อให้ประชาชนเดินทางสัญจร สะดวกมากขึ้น	ก่อสร้างผิวจราจร กว้าง ๖ เมตร ยาว ๕๐๐ เมตร หน้า ๐.๒๐ เมตร หรือคิดเป็นพื้นที่ไม่น้อยกว่า ๙๐๐ ตารางเมตร	๗๖๕,๐๐๐	-	-	-	-	ถนน คลส. จำนวน ๑ สาย	ประชาชนเดินทางสัญจร สะดวกมากขึ้น	กองช่าง
๑๔	โครงการก่อสร้างถนน คลส. สายบ้านคูขี้หวาย หมู่ที่ ๒	เพื่อให้ประชาชนเดินทางสัญจร สะดวกมากขึ้น	ก่อสร้างผิวจราจร กว้าง ๔ เมตร ยาว ๒๕๐ เมตร หน้า ๐.๒๐ เมตร หรือคิดเป็นพื้นที่ไม่น้อยกว่า ๑,๐๐๐ ตารางเมตร	-	-	๘๕๐,๐๐๐	-	-	ถนน คลส. จำนวน ๑ สาย	ประชาชนเดินทางสัญจร สะดวกมากขึ้น	กองช่าง
๑๕	โครงการก่อสร้างถนน คลส. สายบ้านผู้ช่วยสุเทพ - บ้านนายจรัส หมู่ที่ ๓	เพื่อให้ประชาชนเดินทางสัญจร สะดวกมากขึ้น	ก่อสร้างผิวจราจร กว้าง ๔ เมตร ยาว ๓๐๐ เมตร หน้า ๐.๒๐ เมตร หรือคิดเป็นพื้นที่ไม่น้อยกว่า ๑,๒๐๐ ตารางเมตร ก่อสร้างรางระบายน้ำ กว้าง ๐.๕๐ เมตร ลึก ๐.๕๐ เมตร หน้า ๐.๑๒๕ เมตร ยาว ๓๐๐ เมตร	๒,๐๗๐,๐๐๐	-	-	-	-	ถนน คลส. พร้อมรางระบายน้ำ คลส. จำนวน ๑ สาย	ประชาชนเดินทางสัญจร สะดวกมากขึ้น	กองช่าง



- ก ยุทธศาสตร์จังหวัดที่ ๑ ยุทธศาสตร์การพัฒนาวัฒนธรรมอุตสาหกรรมและเทคโนโลยีที่เป็นมิตรกับสิ่งแวดล้อม  
 ข ยุทธศาสตร์การพัฒนาของ อปท. ในเขตจังหวัดที่ ๑ ยุทธศาสตร์การพัฒนาโครงสร้างพื้นฐาน/สาธารณูปโภค

๑. ยุทธศาสตร์ ด้านการพัฒนาโครงสร้างพื้นฐาน

๑.๑ แผนงาน อุตสาหกรรมและการโยธา : งาน ก่อสร้าง

ที่	โครงการ	วัตถุประสงค์	เป้าหมาย (ผลผลิตของ โครงการ)	งบประมาณ					ตัวชี้วัด (KPI)	ผลที่คาดว่าจะได้รับ	หน่วยงาน รับผิดชอบหลัก
				๒๕๖๖ (บาท)	๒๕๖๗ (บาท)	๒๕๖๘ (บาท)	๒๕๖๙ (บาท)	๒๕๗๐ (บาท)			
๑๖	โครงการก่อสร้างถนน คสล. สายบ้านขุนนางคีรีชน หมู่ที่ ๓	เพื่อให้ประชาชนเดินทาง สัญจร สะดวกมากขึ้น	ก่อสร้างผิวจราจร กว้าง ๕ เมตร ยาว ๕๕ เมตร หน้า ๐.๒๐ เมตร หรือคิดเป็นพื้นที่ไม่น้อยกว่า ๒๗๕ ตารางเมตร	-	-	-	-	๒๓๓,๗๕๐	ถนน คสล. จำนวน ๑ สาย	ประชาชนเดินทาง สัญจร สะดวกมากขึ้น	กองช่าง
๑๗	โครงการก่อสร้างถนน คสล. สายบ้านชัยณรงค์ หมู่ที่ ๓	เพื่อให้ประชาชนเดินทาง สัญจร สะดวกมากขึ้น	ก่อสร้างผิวจราจร กว้าง ๕ เมตร ยาว ๑๐๔ เมตร หน้า ๐.๒๐ เมตร หรือคิดเป็นพื้นที่ไม่น้อยกว่า ๕๒๐ ตารางเมตร	-	-	-	๕๕๒,๐๐๐	-	ถนน คสล. จำนวน ๑ สาย	ประชาชนเดินทาง สัญจร สะดวกมากขึ้น	กองช่าง
๑๘	โครงการก่อสร้างถนน คสล. สายบ้านช่างหมู หมู่ที่ ๓	เพื่อให้ประชาชนเดินทาง สัญจร สะดวกมากขึ้น	ก่อสร้างผิวจราจร กว้าง ๕ เมตร ยาว ๑๓๐ เมตร หน้า ๐.๒๐ เมตร หรือคิดเป็นพื้นที่ไม่น้อยกว่า ๕๒๐ ตารางเมตร	-	-	-	-	๕๕๒,๐๐๐	ถนน คสล. จำนวน ๑ สาย	ประชาชนเดินทาง สัญจร สะดวกมากขึ้น	กองช่าง
๑๙	โครงการก่อสร้างระบายน้ำ สายโรงงานสูง หมู่ที่ ๓	เพื่อให้ประชาชนเดินทาง สัญจร สะดวกมากขึ้น	ก่อสร้างระบายน้ำ คสล. กว้าง ๐.๔๐ เมตร ลึก ๐.๗๐ เมตร หน้า ๐.๑๒๕ เมตร ยาว ๕๔ เมตร พร้อมบ่อพัก	๒๕๕,๐๐๐	-	-	-	-	รางระบายน้ำ คสล. จำนวน ๑ สาย	ไม่ให้เกิดน้ำท่วมขัง ถนน ในการสัญจร	กองช่าง



- ก ยุทธศาสตร์จังหวัดที่ ๑ ยุทธศาสตร์พัฒนามานวิถกรรมการพัฒนาและเทคโนโลยีที่เป็นมิตรกับสิ่งแวดล้อม
- ข ยุทธศาสตร์การพัฒนาของ อปท. ในเขตจังหวัดที่ ๑ ยุทธศาสตร์การพัฒนาโครงสร้างพื้นฐาน/สาธารณูปโภค
๑. ยุทธศาสตร์ ด้านการพัฒนาโครงสร้างพื้นฐาน

๑.๑ แผนงาน ยุทธศาสตร์และภารกิจ : งาน ก่อสร้าง

ที่	โครงการ	วัตถุประสงค์	เป้าหมาย (ผลผลิตของโครงการ)	งบประมาณ						ตัวชี้วัด (KPI)	ผลที่คาดว่าจะได้รับ	หน่วยงานรับผิดชอบหลัก
				๒๕๖๖ (บาท)	๒๕๖๗ (บาท)	๒๕๖๘ (บาท)	๒๕๖๙ (บาท)	๒๕๗๐ (บาท)				
๒๐	โครงการก่อสร้างถนน คลส. สายบ้านลุงฮืด (ระยะที่ ๒) หมู่ที่ ๔	เพื่อให้ประชาชนเดินทางสัญจร สะดวกมากขึ้น	ก่อสร้างผิวจราจร กว้าง ๖ เมตร ยาว ๒๐๐ เมตร หน้า ๐.๒๐ เมตร หรือคิดเป็นพื้นที่น้อยกว่า ๑,๒๐๐ ตารางเมตร	-	-	๑,๐๒๐,๐๐๐	-	-	-	ถนน คลส. จำนวน ๑ สาย	ประชาชนเดินทางสัญจร สะดวกมากขึ้น	กองช่าง
๒๑	โครงการก่อสร้างถนน คลส. สายบ้านสำนียง- บ้านตันผวย (ระยะที่ ๒) หมู่ที่ ๔	เพื่อให้ประชาชนเดินทางสัญจร สะดวกมากขึ้น	ก่อสร้างผิวจราจร กว้าง ๖ เมตร ยาว ๖๐ เมตร หน้า ๐.๒๐ เมตร หรือคิดเป็นพื้นที่น้อยกว่า ๓๖๐ ตารางเมตร	-	-	-	๓๐๖,๐๐๐	-	-	ถนน คลส. จำนวน ๑ สาย	ประชาชนเดินทางสัญจร สะดวกมากขึ้น	กองช่าง
๒๒	โครงการก่อสร้างถนน คลส. สาย เล้าโก (วิถี) - ฝ่ายน้ำตัน หมู่ที่ ๕	เพื่อให้ประชาชนเดินทางสัญจร สะดวกมากขึ้น	ก่อสร้างผิวจราจร กว้าง ๖ เมตร ยาว ๑๖๔ เมตร หน้า ๐.๒๐ เมตร หรือคิดเป็นพื้นที่น้อยกว่า ๙๘๔ ตารางเมตร	-	-	-	๘๓๖,๔๐๐	-	-	ถนน คลส. จำนวน ๑ สาย	ประชาชนเดินทางสัญจร สะดวกมากขึ้น	กองช่าง
๒๓	โครงการก่อสร้างถนน คลส. สายบ้านขุนศรี หมู่ที่ ๕	เพื่อให้ประชาชนเดินทางสัญจร สะดวกมากขึ้น	ก่อสร้างผิวจราจร กว้าง ๓ เมตร ยาว ๑๕๓ เมตร หน้า ๐.๒๐ เมตร หรือคิดเป็นพื้นที่น้อยกว่า ๔๕๙ ตารางเมตร	-	-	-	-	-	๓๙๐,๑๕๐	ถนน คลส. จำนวน ๑ สาย	ประชาชนเดินทางสัญจร สะดวกมากขึ้น	กองช่าง
๒๔	โครงการก่อสร้างถนน คลส. สายอช้วย หมู่ที่ ๕	เพื่อให้ประชาชนเดินทางสัญจร สะดวกมากขึ้น	ก่อสร้างผิวจราจร กว้าง ๖ เมตร ยาว ๒๓๗ เมตร หน้า ๐.๒๐ เมตร หรือคิดเป็นพื้นที่น้อยกว่า ๑,๔๒๒ ตารางเมตร	-	-	-	-	-	-	ถนน คลส. จำนวน ๑ สาย	ประชาชนเดินทางสัญจร สะดวกมากขึ้น	กองช่าง

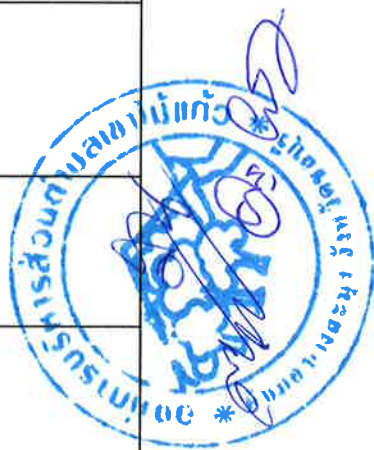

- ก ยุทธศาสตร์จังหวัดที่ ๑ ยุทธศาสตร์พัฒนานวัตกรรมอุตสาหกรรมและเทคโนโลยีที่เป็นมิตรกับสิ่งแวดล้อม  
 ข ยุทธศาสตร์การพัฒนาของ อปท. ในเขตจังหวัดที่ ๑ ยุทธศาสตร์การพัฒนาโครงสร้างพื้นฐาน/สาธารณูปโภค

๑. ยุทธศาสตร์ ด้านการพัฒนาโครงสร้างพื้นฐาน

๑.๑ แผนงาน อุตสาหกรรมและการโยธา : งาน ก่อสร้าง

ที่	โครงการ	วัตถุประสงค์	เป้าหมาย (ผลผลิตของ โครงการ)	งบประมาณ						ตัวชี้วัด (KPI)	ผลที่คาดว่าจะ จะได้รับ	หน่วยงาน รับผิดชอบหลัก
				๒๕๖๖ (บาท)	๒๕๖๗ (บาท)	๒๕๖๘ (บาท)	๒๕๖๙ (บาท)	๒๕๗๐ (บาท)				
๒๕	โครงการขุดเจาะบ่อบาดาล หมู่ ที่ ๑	เพื่อแก้ไขปัญหาการขาด แคลนน้ำอุปโภคบริโภค	ขุดเจาะบ่อบาดาล ขนาด ๖ นิ้ว ความลึกของบ่อบาดาลที่กำหนดไว้ ในใบอนุญาต บริเวณอ่างเก็บน้ำ ห้วยลึก จำนวน ๒ จุด อบต.เขาไม้ แก้ว ๒ จุด	-	-	-	-	-	บ่อบาดาล จำนวน ๔ บ่อ	ประชาชนมีน้ำใช้ อุปโภคบริโภค	กองช่าง	
๒๖	โครงการขุดเจาะบ่อบาดาล หมู่ ที่ ๒	เพื่อแก้ไขปัญหาการขาด แคลนน้ำอุปโภคบริโภค	ขุดเจาะบ่อบาดาล ขนาด ๖ นิ้ว ความลึกของบ่อบาดาลที่กำหนดไว้ ในใบอนุญาต บริเวณอ่างเก็บน้ำ มาบข่าหวน จำนวน ๒ จุด	๘๐๐,๐๐๐	-	-	-	-	บ่อบาดาล จำนวน ๒ บ่อ	ประชาชนมีน้ำใช้ อุปโภคบริโภค	กองช่าง	
๒๗	โครงการขุดเจาะบ่อบาดาล หมู่ ที่ ๔	เพื่อแก้ไขปัญหาการขาด แคลนน้ำอุปโภคบริโภค	ขุดเจาะบ่อบาดาล ขนาด ๖ นิ้ว ความลึกของบ่อบาดาลที่กำหนดไว้ ในใบอนุญาต บริเวณบ้านสำนักยาง (ข้างศาลา) จำนวน ๑ จุด	-	-	๕๐๐,๐๐๐	-	-	บ่อบาดาล จำนวน ๑ บ่อ	ประชาชนมีน้ำใช้ อุปโภคบริโภค	กองช่าง	
๒๘	โครงการขุดเจาะบ่อบาดาล หมู่ ที่ ๕	เพื่อแก้ไขปัญหาการขาด แคลนน้ำอุปโภคบริโภค	ขุดเจาะบ่อบาดาล ขนาด ๖ นิ้ว ความลึกของบ่อบาดาลที่กำหนดไว้ ในใบอนุญาต บริเวณศาลา ประชาคม จำนวน ๑ จุด	-	-	-	๕๐๐,๐๐๐	-	บ่อบาดาล จำนวน ๑ บ่อ	ประชาชนมีน้ำใช้ อุปโภคบริโภค	กองช่าง	





**รายละเอียดโครงการพัฒนา  
แผนพัฒนาท้องถิ่น ( พ.ศ.๒๕๖๖ - ๒๕๗๐ )  
องค์การบริหารส่วนตำบลเขาไม้แก้ว**

แบบ ผ.๐๒

- ก. ยุทธศาสตร์จังหวัดที่ ๕ พัฒนาคณะและชุมชนให้สังคมมั่นคงมีคุณภาพและยั่งยืน ตามหลักปรัชญาของเศรษฐกิจพอเพียง
- ข. ยุทธศาสตร์การพัฒนาของ อปท. ในเขตจังหวัดที่ ๔ ยุทธศาสตร์การพัฒนาคุณภาพชีวิตสู่เมืองนวัตกรรม น้อมนำหลักเศรษฐกิจพอเพียง
๒. ยุทธศาสตร์ ด้านการพัฒนาการศึกษา เศรษฐกิจและสังคม
- ๒.๑ แผนงาน การศึกษา : งาน บริหารทั่วไปเกี่ยวกับการศึกษา

ที่	โครงการ	วัตถุประสงค์	เป้าหมาย (ผลผลิตของโครงการ)	งบประมาณ					ตัวชี้วัด (KPI)	ผลที่คาดว่าจะได้รับ	หน่วยงานรับผิดชอบหลัก
				๒๕๖๖ (บาท)	๒๕๖๗ (บาท)	๒๕๖๘ (บาท)	๒๕๖๙ (บาท)	๒๕๗๐ (บาท)			
๑	โครงการก่อสร้างห้องน้ำ ศูนย์พัฒนาเด็กเล็ก ตำบลเขาไม้แก้ว	เพื่อให้เด็กเล็กมีห้องน้ำ ใช้อย่างเพียงพอ	จำนวน ๑ หลัง	-	-	-	-	๒๕๗๐ (บาท)	จำนวนครั้งที่ดำเนินการ	เด็กเล็กได้รับความสะดวก สบายมากขึ้น	กองการศึกษา
๒	โครงการส่งเสริมกิจกรรม การศึกษาโรงเรียนชุมชน เขาไม้แก้ว	เพื่อเพิ่มพูนความรู้และทักษะ	เพิ่มชั่วโมงสอนเสริม แก่นักเรียน	๑๖๖,๔๐๐	๑๖๖,๔๐๐	๑๖๖,๔๐๐	๑๖๖,๔๐๐	๑๖๖,๔๐๐ (บาท)	จำนวนชั่วโมงที่ได้รับการ สอนเสริม	นักเรียนมีความรู้ เพิ่มขึ้น	กองการศึกษา
๓	โครงการส่งเสริมกิจกรรม การศึกษาโรงเรียน บ้านห้วยไช้แก้ว	เพื่อเพิ่มพูนความรู้และทักษะ การเรียนรู้	เพิ่มชั่วโมงสอนเสริม แก่นักเรียน	๑๖๖,๓๐๐	๑๖๖,๓๐๐	๑๖๖,๓๐๐	๑๖๖,๓๐๐	๑๖๖,๓๐๐ (บาท)	จำนวนชั่วโมงที่ได้รับการ สอนเสริม	นักเรียนมีความรู้ เพิ่มขึ้น	กองการศึกษา
๔	โครงการส่งเสริมกิจกรรม การศึกษาโรงเรียน บ้านคูไทร	เพื่อเพิ่มพูนความรู้และทักษะ การเรียนรู้	เพิ่มชั่วโมงสอนเสริม แก่นักเรียน	๑๖๖,๔๐๐	๑๖๖,๔๐๐	๑๖๖,๔๐๐	๑๖๖,๔๐๐	๑๖๖,๔๐๐ (บาท)	จำนวนชั่วโมงที่ได้รับการ สอนเสริม	นักเรียนมีความรู้ เพิ่มขึ้น	กองการศึกษา
๕	โครงการรุดหนุอาหารกลางวัน	เพื่อให้เด็กนักเรียนมีอาหาร กลางวันรับประทาน	โรงเรียน ๓ แห่ง	๓,๖๗๕,๒๐๐	๓,๖๗๕,๒๐๐	๓,๖๗๕,๒๐๐	๓,๖๗๕,๒๐๐	๓,๖๗๕,๒๐๐ (บาท)	โรงเรียน ๓ แห่ง	เด็กนักเรียนได้รับ สารอาหารครบถ้วน	ร.ร.ชุมชนวัดเขาไม้แก้ว ร.ร.บ้านห้วยไช้แก้ว ร.ร.บ้านคูไทร



ก ยุทธศาสตร์จังหวัดที่ ๕ พัฒนาคณะและชุมชนให้เข้มแข็งมีคุณภาพและยั่งยืน ตามหลักปรัชญาของเศรษฐกิจพอเพียง  
 ข ยุทธศาสตร์การพัฒนาของ อปท. ในเขตจังหวัดที่ ๔ ยุทธศาสตร์การพัฒนาคุณภาพชีวิตสู่เมืองนวัตกรรม น้อมนำหลักเศรษฐกิจพอเพียง

๒. ยุทธศาสตร์ ด้านการพัฒนาการศึกษา เศรษฐกิจและสังคม

๒.๑ แผนงาน การศึกษา : งาน ระดับก่อนวัยเรียนและประถมศึกษา

ที่	โครงการ	วัตถุประสงค์	เป้าหมาย (ผลผลิตของ โครงการ)	งบประมาณ					ตัวชี้วัด (KPI)	ผลที่คาดว่าจะได้รับ	หน่วยงาน รับผิดชอบหลัก
				๒๕๖๖ (บาท)	๒๕๖๗ (บาท)	๒๕๖๘ (บาท)	๒๕๖๙ (บาท)	๒๕๗๐ (บาท)			
๖	โครงการจัดอาหารเสริม (นม)	เพื่อให้เด็กนักเรียนได้รับสาร อาหารเพิ่ม	ศูนย์พัฒนาเด็กเล็ก ๑ แห่ง โรงเรียน ๓ แห่ง	๑,๘๓๗,๖๖๐	๑,๘๓๗,๖๖๐	๑,๘๓๗,๖๖๐	๑,๘๓๗,๖๖๐	๑,๘๓๗,๖๖๐	จำนวนเด็กเล็กและ เด็กนักเรียน เด็ก ๓-๕ ปี มีการพัฒนา ด้านการศึกษา อย่างมีประสิทธิภาพ	เด็กนักเรียนได้รับสาร อาหารครบถ้วน ผู้เรียนมีประสิทธิภาพตรงตาม หลักสูตรการศึกษาประถมวัย	กองการศึกษา กองการศึกษา
๗	โครงการสนับสนุนค่าใช้จ่าย การบริหารสถานศึกษา	ศูนย์พัฒนาเด็กเล็กเป็นไปอย่างมี ประสิทธิภาพทุกหลักสูตร การศึกษาประถมวัย	จำนวน ๑ แห่ง	๗๑๗,๐๐๐	๗๑๗,๐๐๐	๗๑๗,๐๐๐	๗๑๗,๐๐๐	๗๑๗,๐๐๐	จำนวนครั้งที่ดำเนินการ สนทนากลุ่ม สนทนากลุ่มที่มีส่วน เกี่ยวข้อง	สถานพยอมมีสภาพ สมบูรณ์สวยงาม	กองการศึกษา
๘	โครงการจ้างเหมาดูแลสวนหย่อม บริเวณศูนย์พัฒนาเด็กเล็ก ตำบลเขาไม้แก้ว หมู่ ๑	เพื่อปรับปรุงดูแลรักษา สวนหย่อมให้อยู่ในสภาพ ที่สมบูรณ์สวยงาม	จำนวน ๑ แห่ง	๒๖๔,๐๐๐	๒๖๔,๐๐๐	๒๖๔,๐๐๐	๒๖๔,๐๐๐	๒๖๔,๐๐๐	จำนวนครั้งที่ดำเนินการ สนทนากลุ่ม สนทนากลุ่มที่มีส่วน เกี่ยวข้อง	สถานพยอมมีสภาพ สมบูรณ์สวยงาม	กองการศึกษา
๙	โครงการติดตั้งรั้วและประตู สนามเด็กเล่นศูนย์พัฒนาเด็กเล็ก ตำบลเขาไม้แก้ว หมู่ ๑	เพื่อให้สนามเด็กเล่น มีมาตรฐาน สะอาด ปลอดภัย	ติดตั้งรั้วสนามเด็กเล่นพร้อม ประตูบานเลื่อนบริเวณ สนามเด็กเล่น ความยาว ไม่น้อยกว่า ๑๖๐ เมตร	๓๒๐,๐๐๐	-	-	-	-	สนทนากลุ่ม ป้องกันภัยอันตราย	มีสนามเด็กเล่นที่มีส่วน สะอาดและปลอดภัย	กองการศึกษา
๑๐	โครงการติดตั้งระบบน้ำ ศูนย์พัฒนาเด็กเล็ก ตำบลเขาไม้แก้ว หมู่ ๑	เพื่อพัฒนาอาคารสถานที่ ศูนย์พัฒนาเด็กเล็ก ให้มีมาตรฐาน	-ติดตั้งระบบน้ำ สนามเด็กเล่น ความยาว ไม่น้อยกว่า ๑๖๐ เมตร -ติดตั้งระบบน้ำ สนามเด็กเล่น	๑๑๒,๔๕๐	-	-	-	-	สนทนากลุ่ม น้ำไหลลงพื้น	สนามเด็กเล่นไม่ท่วม ขังเมื่อฝนตก	กองการศึกษา
๑๑	โครงการส่งเสริมการอ่านหนังสือ	ส่งเสริมสนับสนุนให้ประชาชน มีนิสัยรักการอ่าน	จัดซื้อหนังสือ/ชิ้นหนังสือ /โต๊ะ - เก้าอี้ จำนวน ๕ ชุด	๕๐,๐๐๐	-	-	-	-	จำนวนครั้งที่ดำเนินการ	มีวัสดุอุปกรณ์การส่งเสริม ให้ชุมชนที่อ่านหนังสือ	กองการศึกษา



ก ยูทอศาสตรจังหวัดที่ ๒ ยกระดับให้เป็นเมืองท่องเที่ยวนานาชาติ มีมาตรฐานระดับสากล

ข ยูทอศาสตรการพัฒนาของ อปท. ในเขตจังหวัดที่ ๒ ยูทอศาสตรการส่งเสริมวัฒนธรรมและการท่องเที่ยวสู่นวัตกรรมใหม่

๒. ยูทอศาสตร ด้านการพัฒนาการศึกษา เศรษฐกิจและสังคม

๒.๒ แผนงาน การศึกษา วัฒนธรรมและนวัตกรรม : งาน ศาสนา วัฒนธรรมท้องถิ่น

ที่	โครงการ	วัตถุประสงค์	เป้าหมาย (ผลผลิตของโครงการ)	งบประมาณ					ตัวชี้วัด (KPI)	ผลที่คาดว่าจะได้รับ	หน่วยงานรับผิดชอบหลัก
				๒๕๖๖ (บาท)	๒๕๖๗ (บาท)	๒๕๖๘ (บาท)	๒๕๖๙ (บาท)	๒๕๗๐ (บาท)			
๑๒	โครงการแท่นเวียนเข้าพรรษา	เพื่ออนุรักษ์ประเพณีและวัฒนธรรม	จำนวน ๑ ครั้ง	๒๐,๐๐๐	๒๐,๐๐๐	๒๐,๐๐๐	๒๐,๐๐๐	๒๐,๐๐๐	จำนวนครั้งที่ดำเนินการ	อนุรักษ์ประเพณีและวัฒนธรรม	กองการศึกษา
๑๓	โครงการสืบสานประเพณีลอยกระทง	เพื่ออนุรักษ์ประเพณีและวัฒนธรรม	จำนวน ๑ ครั้ง	๑๘๐,๐๐๐	๑๘๐,๐๐๐	๑๘๐,๐๐๐	๑๘๐,๐๐๐	๑๘๐,๐๐๐	จำนวนครั้งที่ดำเนินการ	อนุรักษ์ประเพณีและวัฒนธรรม	กองการศึกษา
๑๔	โครงการสืบสานประเพณีสงกรานต์	เพื่ออนุรักษ์ประเพณีและวัฒนธรรม	จำนวน ๑ ครั้ง	๓๐๐,๐๐๐	๓๐๐,๐๐๐	๓๐๐,๐๐๐	๓๐๐,๐๐๐	๓๐๐,๐๐๐	จำนวนครั้งที่ดำเนินการ	อนุรักษ์ประเพณีและวัฒนธรรม	กองการศึกษา
๑๕	โครงการเพื่อกิจกรรมออก้านงานนั้ตการพระพุทสี่ทิ่งศงานสงกราบค้และงานประจำปีอำนาบงละมูง	เพื่อส่งเสริมและอนุรักษ์ศิลปวัฒนธรรมขนบธรรมเนียมประเพณี	อุทพูนการจ้ตจกรรมาอำนาบงละมูง	๑๐๐,๐๐๐	๑๐๐,๐๐๐	๑๐๐,๐๐๐	๑๐๐,๐๐๐	๑๐๐,๐๐๐	จำนวนครั้งที่ดำเนินการ	ส่งเสริมและอนุรักษ์ศิลปวัฒนธรรม	สำนักปลัด/อำนาบงละมูง
๑๖	โครงการค่ายพุทธบุตร	เพื่อส่งเสริมคุณธรรมจริยธรรมให้แก่ักเรีน	จำนวน ๑ ครั้ง	๖๐,๐๐๐	๖๐,๐๐๐	๖๐,๐๐๐	๖๐,๐๐๐	๖๐,๐๐๐	จำนวนครั้งที่ดำเนินการ	นักเรียนนั้ตจกรรมาและจริยธรรม	กองการศึกษา



ก ยุทธศาสตร์จังหวัดที่ ๒ ยกระดับไปเป็นเมืองท่องเที่ยวนานาชาติ มีมาตรฐานระดับสากล

ข ยุทธศาสตร์การพัฒนาของ อปท. ในเขตจังหวัดที่ ๒ ยุทธศาสตร์การส่งเสริมวัฒนธรรมและการท่องเที่ยวสู่วัฒนธรรมใหม่

๒. ยุทธศาสตร์ ด้านการพัฒนาการศึกษา เศรษฐกิจและสังคม

๒.๒ แผนงาน การศาสนา วัฒนธรรมและนันทนาการ : งาน กีฬาและนันทนาการ

ที่	โครงการ	วัตถุประสงค์	เป้าหมาย (ผลผลิตของโครงการ)	งบประมาณ						ตัวชี้วัด (KPI)	ผลที่คาดว่าจะได้รับ	หน่วยงานรับผิดชอบหลัก
				๒๕๖๖ (บาท)	๒๕๖๗ (บาท)	๒๕๖๘ (บาท)	๒๕๖๙ (บาท)	๒๕๗๐ (บาท)	รวม (บาท)			
๑๗	โครงการวันเด็กแห่งชาติ	เพื่อส่งเสริมพัฒนาการของเด็ก	จำนวน ๑ ครั้ง	๑๕๐,๐๐๐	๑๕๐,๐๐๐	๑๕๐,๐๐๐	๑๕๐,๐๐๐	๑๕๐,๐๐๐	๑๕๐,๐๐๐	จำนวนเด็กที่เข้าร่วมกิจกรรม	เด็กมีพัฒนาการในด้านต่าง ๆ อย่างเหมาะสม	กองการศึกษา
๑๘	โครงการส่งเสริมและสนับสนุนการแข่งขันกีฬา	สนับสนุนการส่งนักกีฬาเข้าร่วมการแข่งขัน	จำนวน ๑ ครั้ง	๕๐,๐๐๐	๕๐,๐๐๐	๕๐,๐๐๐	๕๐,๐๐๐	๕๐,๐๐๐	๕๐,๐๐๐	จำนวนครั้งที่ดำเนินการ	ประชาชนมีส่วนร่วมในกิจกรรมกีฬา	กองการศึกษา
๑๙	โครงการกีฬาผู้สูงอายุ	เพื่อส่งเสริมการออกกำลังกายแก่ผู้สูงอายุ	จำนวน ๑ ครั้ง	๓๐,๐๐๐	๓๐,๐๐๐	๓๐,๐๐๐	๓๐,๐๐๐	๓๐,๐๐๐	๓๐,๐๐๐	จำนวนครั้งที่ดำเนินการ	ผู้สูงอายุมีสุขภาพแข็งแรง	สำนักปลัด
๒๐	โครงการแข่งขันกีฬาต้านยาเสพติด	เพื่อให้ประชาชน, เด็กและเยาวชน เห็นความสำคัญของการออกกำลังกาย	จำนวน ๑ ครั้ง/ปี	๑๐๐,๐๐๐	๑๐๐,๐๐๐	๑๐๐,๐๐๐	๑๐๐,๐๐๐	๑๐๐,๐๐๐	๑๐๐,๐๐๐	จำนวนครั้งที่ดำเนินการ	มีความรักและความสามัคคี ประชาชน, เด็กและเยาวชน มีสุขภาพร่างกายแข็งแรงทั้งไกลยาเสพติด	กองการศึกษา
๒๑	โครงการส่งเสริมสนับสนุนการแข่งขันกีฬา	เพื่อสนับสนุนอุปกรณ์กีฬาให้กับประชาชน	จำนวน ๕ หมู่บ้าน	๒๕,๐๐๐	๒๕,๐๐๐	๒๕,๐๐๐	๒๕,๐๐๐	๒๕,๐๐๐	๒๕,๐๐๐	ท้องถิ่นมีอุปกรณ์ให้ชุมชน ออกรำลึกกาย	ชุมชนมีอุปกรณ์ในการออกกำลังกาย	กองการศึกษา



- ก ยุทธศาสตร์จังหวัดที่ ๔ พัฒนาคมนาคมและชุมชนให้สังคมมั่นคงมีคุณภาพและยั่งยืน ตามหลักปรัชญาของเศรษฐกิจพอเพียง
- ข ยุทธศาสตร์การพัฒนาของ อปท. ในเขตจังหวัดที่ ๔ ยุทธศาสตร์การพัฒนาคุณภาพชีวิตสู่เมืองนวัตกรรม น้อมนำหลักเศรษฐกิจพอเพียง

๒. ยุทธศาสตร์ ด้านการพัฒนาการศึกษา เศรษฐกิจและสังคม

๒.๓ แผนงาน สาธารณสุข และงานสาธารณสุขอื่น

ที่	โครงการ	วัตถุประสงค์	เป้าหมาย (ผลผลิตของโครงการ)	งบประมาณ						ตัวชี้วัด (KPI)	ผลที่คาดว่าจะได้รับ	หน่วยงานรับผิดชอบหลัก
				๒๕๖๖ (บาท)	๒๕๖๗ (บาท)	๒๕๖๘ (บาท)	๒๕๖๙ (บาท)	๒๕๗๐ (บาท)				
๒๒	โครงการส่งเสริมสุขภาพหญิงตั้งครรภ์ และมารดา หลังคลอดในชุมชน	เพื่อส่งเสริมสุขภาพหญิงตั้งครรภ์และมารดา	อบรมให้ความรู้หญิงตั้งครรภ์และมารดา ๑ ครั้ง	๖๐,๐๐๐	๖๐,๐๐๐	๖๐,๐๐๐	๖๐,๐๐๐	๖๐,๐๐๐	จำนวนครั้งที่ดำเนินการ	หญิงตั้งครรภ์และเด็กมีสุขภาพที่ดี	กองสาธารณสุขฯ	
๒๓	โครงการรณรงค์ป้องกันโรคพิษสุนัขบ้าและลดประชากรสุนัขในชุมชน	เพื่อลดพาหะสำคัญของโรคพิษสุนัขบ้าทั้งในคนและสัตว์	สุนัขและแมว ในเขตพื้นที่ตำบลเขาไม้แก้ว	๒๐๐,๐๐๐	๒๐๐,๐๐๐	๒๐๐,๐๐๐	๒๐๐,๐๐๐	๒๐๐,๐๐๐	อัตราการเกิดโรคพิษสุนัขบ้าในชุมชนจำนวนสัตว์ที่เป็นพาหะนำโรคได้รับการฉีดวัคซีนและยาคุมกำเนิด	สุนัขและแมวได้รับการฉีดวัคซีนอย่างทั่วถึง ประชากรสุนัขและแมวจะลดลงเนื่องจากการคุมกำเนิด	กองสาธารณสุขฯ	
๒๔	โครงการป้องกันและแก้ไขปัญหาการตั้งครรภ์ก่อนวัยอันควร	เพื่อป้องกันการตั้งครรภ์ก่อนวัยอันควร	ให้ความรู้โดยกรมอนามัยเยาวชนและประชาชน	๕๐,๐๐๐	๕๐,๐๐๐	๕๐,๐๐๐	๕๐,๐๐๐	๕๐,๐๐๐	จำนวนครั้งที่ดำเนินการ	เยาวชน ประชาชน มีความรู้ สามารถป้องกันและแก้ไขปัญหาค่าได้ ไม่มีผู้ขายเอ็ดส์เพิ่มขึ้นในชุมชน	กองสาธารณสุขฯ	
๒๕	โครงการรณรงค์หยุดยั้งป้องกันเอ็ดส์	เพื่อให้เยาวชนมีความรู้และวิธีป้องกันการติดเชื้อเอ็ดส์	เยาวชนในตำบลเขาไม้แก้ว	๓๐,๐๐๐	๓๐,๐๐๐	๓๐,๐๐๐	๓๐,๐๐๐	๓๐,๐๐๐	จำนวนครั้งที่ดำเนินการ	ผู้ขายเอ็ดส์ไม่ถูกต้อง จากสังคมและวิธีปฏิบัติ	กองสาธารณสุขฯ	
๒๖	โครงการพัฒนาศักยภาพผู้ดูแลผู้ติดเชื้อเอ็ดส์และผู้ป่วยเอ็ดส์ในครอบครัวและชุมชน	มีความรู้ในการดูแลตนเอง	เอ็ดส์ในชุมชน	๓๐,๐๐๐	๓๐,๐๐๐	๓๐,๐๐๐	๓๐,๐๐๐	๓๐,๐๐๐	จำนวนครั้งที่ดำเนินการ	ผู้ป่วยเอ็ดส์ไม่ถูกต้อง	กองสาธารณสุขฯ	
๒๗	โครงการการบริหารจัดการเพื่อการส่งเสริมสิทธิและการจัดสวัสดิภาพสัตว์ในการแก้ไขปัญหาสุนัขจรจัดในจังหวัดชลบุรี	๑. เพื่อแก้ไขปัญหาสุนัขจรจัด และสัตว์จรจัดที่อาจเป็นพาหะแพร่เชื้อสู่มนุษย์ ๒. เพื่อช่วยเหลืออภิบาลสัตว์ที่ถูกทอดทิ้งและถูกทารุณกรรม	อุทยานสุนันท์พิกัง สุนัขจรจัดจังหวัดชลบุรี	๓๐,๐๐๐	๓๐,๐๐๐	๓๐,๐๐๐	๓๐,๐๐๐	๓๐,๐๐๐	ประชาชนและนักท่องเที่ยวในพื้นที่จังหวัดชลบุรีได้รับความปลอดภัย	๑. สุนัขจรจัดและสัตว์จรจัดที่ป่วยและบาดเจ็บได้รับการดูแลอย่างเป็นระบบและเหมาะสม ๒. สุนัขจรจัดและสัตว์จรจัดที่มีอยู่อาศัย/ที่ทิ้งที่เหมาะสมไม่ส่งผลกระทบต่อ ๓. สุนัขจรจัดและสัตว์จรจัดได้รับการช่วยเหลือดูแล ป้องกันจากการถูกทำร้ายและทารุณกรรม	กองสาธารณสุขฯ	



ก ยุทธศาสตร์จังหวัดที่ ๔ พัฒนาคณะและชุมชนให้สังคมมั่นคงมั่งคั่งและยั่งยืน ตามหลักปรัชญาของเศรษฐกิจพอเพียง  
 ข ยุทธศาสตร์การพัฒนาของ อบท. ในเขตจังหวัดที่ ๔ ยุทธศาสตร์การพัฒนาคุณภาพชีวิตผู้สูงอายุ น้อมนำหลักเศรษฐกิจพอเพียง

๒. ยุทธศาสตร์ ด้านการพัฒนาการศึกษา เศรษฐกิจและสังคม  
 ๒.๓ แผนงาน สาธารณสุข : งาน บริหารทั่วไปเกี่ยวกับสาธารณสุข

ที่	โครงการ	วัตถุประสงค์	เป้าหมาย (ผลผลิตของโครงการ)	งบประมาณ						ตัวชี้วัด (KPI)	ผลที่คาดว่าจะได้รับ	หน่วยงานรับผิดชอบหลัก
				๒๕๖๖ (บาท)	๒๕๖๗ (บาท)	๒๕๖๘ (บาท)	๒๕๖๙ (บาท)	๒๕๗๐ (บาท)	รวม (บาท)			
๒๘	โครงการอบรมผู้ประกอบการ อสม. และแกนนำชุมชนตามโครงการอาหารปลอดภัย	เพื่อปรับเปลี่ยนพฤติกรรม การบริโภคของประชาชนและกระตุ้นให้ประชาชนตระหนักถึงอันตรายของสารปนเปื้อน	ผู้ประกอบการร้านค้า ร้านอาหาร และ อสม. ตำบลเขาไม้แก้ว	๓๐,๐๐๐	๓๐,๐๐๐	๓๐,๐๐๐	๓๐,๐๐๐	๓๐,๐๐๐	จำนวนครั้งที่ดำเนินการ	มีการตรวจสอบสารปนเปื้อนที่เป็นอันตรายในอาหารแก่สถานประกอบการจำหน่ายอาหารในพื้นที่ อบต.เขาไม้แก้ว	กองสาธารณสุขฯ	
๒๙	โครงการรณรงค์ควบคุมและป้องกันโรคไข้เลือดออกในชุมชน	เพื่อควบคุมและป้องกันการระบาดของโรคไข้เลือดออกในชุมชน	ชุมชนทั้ง ๕ ชุมชน ในตำบลเขาไม้แก้ว	๕๐,๐๐๐	๕๐,๐๐๐	๕๐,๐๐๐	๕๐,๐๐๐	๕๐,๐๐๐	จำนวนผู้ป่วย ด้วยโรคไข้เลือดออก	ตำบลเขาไม้แก้วเป็นเขตปลอดยุงลาย	กองสาธารณสุขฯ	
๓๐	โครงการส่งเสริมสุขภาพประชาชน	เพื่อส่งเสริมให้ประชาชนมีความสนใจในการออกกำลังกาย	ประชาชนในตำบลเขาไม้แก้ว	๒๐,๐๐๐	๒๐,๐๐๐	๒๐,๐๐๐	๒๐,๐๐๐	๒๐,๐๐๐	จำนวนครั้งที่ดำเนินการ	ประชาชนมีสุขภาพร่างกายที่แข็งแรง	กองสาธารณสุขฯ	
๓๑	โครงการอบรมปฐมพยาบาลและการกู้ชีพเบื้องต้น	เพื่อให้ประชาชนมีความรู้ความสนใจในการปฐมพยาบาลเบื้องต้น	เด็กนักเรียนมีความรู้ ความสามารถในการปฐมพยาบาลเบื้องต้น	๔๐,๐๐๐	๔๐,๐๐๐	๔๐,๐๐๐	๔๐,๐๐๐	๔๐,๐๐๐	จำนวนครั้งที่ดำเนินการ	ประชาชนและเด็กนักเรียน มีความรู้ด้านการปฐมพยาบาลมากขึ้น	กองสาธารณสุขฯ	
๓๒	โครงการปรับเปลี่ยนพฤติกรรมเด็กนักเรียนที่มีปัญหาภาวะโภชนาการเริ่มอ้วนและอ้วน	เพื่อให้เด็กนักเรียนมีความรู้ความเข้าใจเกี่ยวกับพฤติกรรม และมีการปรับเปลี่ยนพฤติกรรม	เด็กนักเรียนมีความรู้ ความเข้าใจเกี่ยวกับพฤติกรรมสุขภาพ	๒๐,๐๐๐	๒๐,๐๐๐	๒๐,๐๐๐	๒๐,๐๐๐	๒๐,๐๐๐	จำนวนครั้งที่ดำเนินการ	เด็กนักเรียนมีความรู้ความเข้าใจเกี่ยวกับพฤติกรรมสุขภาพและมีการปรับเปลี่ยน พฤติกรรมมากขึ้น	กองสาธารณสุขฯ	
๓๓	โครงการปรับเปลี่ยนพฤติกรรมบริการโรคประชาชนเพื่อลดุงลดโรค	เพื่อให้ประชาชนมีความรู้ความเข้าใจเกี่ยวกับพฤติกรรม และมีการปรับเปลี่ยนพฤติกรรม	ประชาชนมีความรู้ ความเข้าใจเกี่ยวกับพฤติกรรมสุขภาพ	๒๐,๐๐๐	๒๐,๐๐๐	๒๐,๐๐๐	๒๐,๐๐๐	๒๐,๐๐๐	จำนวนครั้งที่ดำเนินการ	ประชาชนมีความรู้ความเข้าใจเกี่ยวกับพฤติกรรมสุขภาพมากขึ้น	กองสาธารณสุขฯ	



- ก. ยุทธศาสตร์จังหวัดที่ ๔ พัฒนาศักยภาพและชุมชนให้สังคมมั่นคงมีคุณภาพและยั่งยืน ตามหลักปรัชญาของเศรษฐกิจพอเพียง  
 ข. ยุทธศาสตร์การพัฒนาของ อปท. ในเขตจังหวัดที่ ๔ ยุทธศาสตร์การพัฒนาคุณภาพชีวิตสู่เมืองนวัตกรรม น้อมนำหลักเศรษฐกิจพอเพียง

๒. ยุทธศาสตร์ ด้านการพัฒนาการศึกษา เศรษฐกิจและสังคม

๒.๔ แผนงาน เศรษฐกิจและสังคม : งาน กิจจัดชุมชนและสิ่งปลูก

ที่	โครงการ	วัตถุประสงค์	เป้าหมาย (ผลผลิตของ โครงการ)	งบประมาณ					ตัวชี้วัด (KPI)	ผลที่คาดว่าจะ ได้รับ	หน่วยงาน รับผิดชอบหลัก
				๒๕๖๖ (บาท)	๒๕๖๗ (บาท)	๒๕๖๘ (บาท)	๒๕๖๙ (บาท)	๒๕๗๐ (บาท)			
๓๔	โครงการจ้างเหมาเอกชน ดำเนินการจัดเก็บและกำจัดขยะ มูลฝอยและสิ่งปฏิกูลในเขต ตำบลเขาไม้แก้ว ระยะเวลา ๖๐ เดือน	เพื่ออำนวยความสะดวกแก่ประชาชนเรื่องการบำบัดโรคติดต่อควบคุมการใช้ถังขยะและส่งเสริมพื้นที่เขาไม้แก้วมีเมืองสะอาด เพื่อกระตุ้นให้ชุมชนและประชาชนได้ตระหนักและ รับความรู้จำเป็นในการคัดแยก ขยะและได้ประโยชน์ เพื่อลด ปริมาณการผลิตขยะมูลฝอย จากแหล่งกำเนิด	เพื่อรักษาความสะอาด ในพื้นที่ตำบลเขาไม้แก้ว ชุมชนทั้ง ๔ ชุมชน ในตำบลเขาไม้แก้ว	๗,๗๔๔,๐๐๐	๘,๗๐๑,๐๐๐	๙,๕๐๐,๐๐๐	๑๐,๔๐๐,๐๐๐	๑๑,๒๐๐,๐๐๐	จำนวนขยะ ในตำบลเขาไม้แก้ว	มีความสะอาด และมีความ สะอาดเรียบร้อยมากขึ้น	กองสาธารณสุขฯ
๓๕	โครงการคัดแยกขยะรีไซเคิล แบบครบวงจร		ชุมชนทั้ง ๔ ชุมชน ในตำบลเขาไม้แก้ว	๑๐๐,๐๐๐	๑๐๐,๐๐๐	๑๐๐,๐๐๐	๑๐๐,๐๐๐	๑๐๐,๐๐๐	จำนวนครั้งที่ดำเนินการ	มีการนำขยะมูลฝอย ไปใช้ประโยชน์มากขึ้น และเหลือปริมาณขยะ มูลฝอยนำไปกำจัด จำนวนน้อยลง	กองสาธารณสุขฯ
๓๖	โครงการเรือนพักขยะชุมชน	เพื่อความสะดวกของ สาธารณะในเขต อบต. และความเป็นระเบียบ ในเส้นทางสัญจร เพื่อให้ เป็นแหล่งเพาะเชื้อโรค	ก่อสร้างเรือนพักขยะชุมชน ในตำบลเขาไม้แก้ว	๓๕๐,๐๐๐	๓๕๐,๐๐๐	๓๕๐,๐๐๐	๓๕๐,๐๐๐	๓๕๐,๐๐๐	จำนวนครั้งที่ดำเนินการ	มีความเป็นระเบียบ เรียบร้อยและปลอดภัย	กองสาธารณสุขฯ



ก. ยุทธศาสตร์จังหวัดที่ ๕ พัฒนาคณะและชุมชนให้สังคมมั่นคงมีคุณภาพและยั่งยืน ตามหลักปรัชญาของเศรษฐกิจพอเพียง

ข. ยุทธศาสตร์การพัฒนาของ อบท. ในเขตจังหวัดที่ ๗ ยุทธศาสตร์ด้านความปลอดภัยในชีวิตและทรัพย์สิน

๒. ยุทธศาสตร์ ด้านการพัฒนาการศึกษา เศรษฐกิจและสังคม

๒.๕ แผนงาน การรักษาความสงบภายใน : งาน บริหารทั่วไปเกี่ยวกับการรักษาความสงบภายใน

ที่	โครงการ	วัตถุประสงค์	เป้าหมาย (ผลผลิตของ โครงการ)	งบประมาณ					ตัวชี้วัด (KPI)	ผลที่คาดว่าจะ ได้รับ	หน่วยงาน รับผิดชอบหลัก
				๒๕๖๖ (บาท)	๒๕๖๗ (บาท)	๒๕๖๘ (บาท)	๒๕๖๙ (บาท)	๒๕๗๐ (บาท)			
๓๗	โครงการรักษาความสงบ เรียบร้อย การป้องกันและ ปราบปรามอาชญากรรม อำเภอบางละมุง	เพื่อรักษาความสงบเรียบร้อย แก่ประชาชนและนักท่องเที่ยว	อุทธรณ์อำเภอบางละมุง	๕๐,๐๐๐	๕๐,๐๐๐	๕๐,๐๐๐	๕๐,๐๐๐	๕๐,๐๐๐	จำนวนครั้งที่ดำเนินการ	ประชาชนและ นักท่องเที่ยวมีความ ปลอดภัยในชีวิต และทรัพย์สิน	สำนักปลัด/ อำเภอบางละมุง





ก ยุทธศาสตร์จังหวัดที่ ๕ พัฒนาศักยภาพและชุมชนให้สังคมมั่นคงมั่งคั่งและมีคุณภาพและยั่งยืน ตามหลักปรัชญาของเศรษฐกิจพอเพียง

ข ยุทธศาสตร์การพัฒนาของ อปท. ในเขตจังหวัดที่ ๗ ยุทธศาสตร์ด้านความปลอดภัยในชีวิตและทรัพย์สิน

๒. ยุทธศาสตร์ ด้านการพัฒนาการศึกษา เศรษฐกิจและสังคม

๒.๕ แผนงาน การรักษาความสงบภายใน : งาน ป้องกันและบรรเทาสาธารณภัย

ที่	โครงการ	วัตถุประสงค์	เป้าหมาย (ผลผลิตของโครงการ)	งบประมาณ					ตัวชี้วัด (KPI)	ผลที่คาดว่าจะได้รับ	หน่วยงานรับผิดชอบหลัก
				๒๕๖๖ (บาท)	๒๕๖๗ (บาท)	๒๕๖๘ (บาท)	๒๕๖๙ (บาท)	๒๕๗๐ (บาท)			
๓๘	โครงการฝึกอบรมทบทวนจิตอาสาภัยพิบัติ	เพื่อให้ฝึกอบรมสมาชิกจิตอาสาให้เกิดจิตสำนึกว่าเสียประโยชน์ส่วนร่วม	จำนวน ๑ ครั้ง	๗๐,๐๐๐	๗๐,๐๐๐	๗๐,๐๐๐	๗๐,๐๐๐	๗๐,๐๐๐	จำนวนครั้งที่ดำเนินการ	จิตอาสาพระราชทาน เข้าใจบทบาทหน้าที่ และมีส่วนร่วมในกิจกรรมบำเพ็ญประโยชน์และประพฤติตนเป็นพลเมืองดี	สำนักปลัด
๓๙	โครงการฝึกซ้อมแผนป้องกันและบรรเทาสาธารณภัย	เพื่อให้ผู้รับทราบการมีควมรู้ ความเข้าใจเกี่ยวกับอัคคีภัย	จำนวน ๑ ครั้ง	๒๐,๐๐๐	๒๐,๐๐๐	๒๐,๐๐๐	๒๐,๐๐๐	๒๐,๐๐๐	จำนวนครั้งที่ดำเนินการ	ผู้ใช้รับการอบรมมีความรู้ ความเข้าใจมากขึ้น	สำนักปลัด
๔๐	โครงการอบรมป้องกันและระงับอัคคีภัยในสถานศึกษา	เพื่อให้ผู้เข้ารับการอบรมมีความรู้ ความเข้าใจในการป้องกันและระงับอัคคีภัย	โรงเรียน จำนวน ๓ แห่ง ศูนย์พัฒนาเด็กเล็ก จำนวน ๑ แห่ง	๔๒,๐๐๐	๔๒,๐๐๐	๔๒,๐๐๐	๔๒,๐๐๐	๔๒,๐๐๐	จำนวนนักเรียนทั้งหมด ๓ โรงเรียน	ครู และนักเรียน สามารถใช้เครื่องดับเพลิงได้อย่างถูกต้อง	สำนักปลัด
๔๑	โครงการอบรม อปพร.	เพื่อให้ฝึกอบรมทบทวน อปพร. ให้สามารถปฏิบัติงานได้อย่างมีประสิทธิภาพ	ฝึกอบรม อปพร.และอบรม ทบพวนอปพร. ตำบลเขาไม้แก้ว	๑๐๐,๐๐๐	๑๐๐,๐๐๐	๑๐๐,๐๐๐	๑๐๐,๐๐๐	๑๐๐,๐๐๐	จำนวนครั้งที่ดำเนินการ	อปพร. มีส่วนร่วมในการปฏิบัติงานและทราบ ขั้นตอนในการควบคุม อุบัติเหตุที่เกิดขึ้น	สำนักปลัด
๔๒	โครงการพัฒนาศักยภาพ อปพร.	สร้างเสริมประสิทธิภาพในการปฏิบัติงาน อปพร.	จำนวน ๑ ครั้ง	๓๕,๐๐๐	๓๕,๐๐๐	๓๕,๐๐๐	๓๕,๐๐๐	๓๕,๐๐๐	จำนวนครั้งที่ดำเนินการ	อปพร. มีประสิทธิภาพ ในการปฏิบัติงาน เพิ่มมากขึ้น	สำนักปลัด



ก. ยุทธศาสตร์จังหวัดที่ ๕ พัฒนาคมนและชุมชนให้สังคมมั่นคงมีคุณภาพและยั่งยืน ตามหลักปรัชญาของเศรษฐกิจพอเพียง

ข. ยุทธศาสตร์การพัฒนาของ อ.พ. ในเขตจังหวัดที่ ๗ ยุทธศาสตร์ด้านความปลอดภัยในชีวิตและทรัพย์สิน

๒. ยุทธศาสตร์ ด้านการพัฒนาการศึกษา เศรษฐกิจและสังคม

๒.๕ แผนงาน การรักษาความสงบภายใน : งาน จราจร

ที่	โครงการ	วัตถุประสงค์	เป้าหมาย (ผลผลิตของ โครงการ)	งบประมาณ						ตัวชี้วัด (KPI)	ผลที่คาดว่าจะ ได้รับ	หน่วยงาน รับผิดชอบหลัก
				๒๕๖๖ (บาท)	๒๕๖๗ (บาท)	๒๕๖๘ (บาท)	๒๕๖๙ (บาท)	๒๕๗๐ (บาท)				
๕๓	โครงการลดอุบัติเหตุทางถนน	เพื่อลดอุบัติเหตุช่วงเทศกาล	ตั้งจุดตรวจช่วงเทศกาล สงกรานต์และปีใหม่	๒๐,๐๐๐	๒๐,๐๐๐	๒๐,๐๐๐	๒๐,๐๐๐	๒๐,๐๐๐	จำนวนครั้งที่ดำเนินการ	สถิติการเกิดอุบัติเหตุ ช่วงเทศกาลลดลง	สำนักปัด	



- ก ยุทธศาสตร์จังหวัดที่ ๕ พัฒนาคณะและชุมชนให้สังคมมั่นคงมั่งคั่งและมีคุณภาพและยั่งยืน ตามหลักปรัชญาของเศรษฐกิจพอเพียง
- ข ยุทธศาสตร์การพัฒนาของ อปท. ในเขตจังหวัดที่ ๗ ยุทธศาสตร์ด้านความปลอดภัยในชีวิตและทรัพย์สิน
๒. ยุทธศาสตร์ ด้านการพัฒนาการศึกษา เศรษฐกิจและสังคม

๒.๖ แผนงาน สร้างความเข้มแข็งของชุมชน : งาน ส่งเสริมและสนับสนุนความเข้มแข็งชุมชน

ที่	โครงการ	วัตถุประสงค์	เป้าหมาย (ผลผลิตของ โครงการ)	งบประมาณ						ตัวชี้วัด (KPI)	ผลที่คาดว่าจะ จะได้รับ	หน่วยงาน รับผิดชอบหลัก
				๒๕๖๖ (บาท)	๒๕๖๗ (บาท)	๒๕๖๘ (บาท)	๒๕๖๙ (บาท)	๒๕๗๐ (บาท)				
๔๔	โครงการอบรมวิทยากร แก่เด็กและเยาวชน	เพื่อให้เด็กและเยาวชน มีความรู้ด้านกฎวินัยจราจร	จำนวน ๑ ครั้ง	๒๐,๐๐๐	๒๐,๐๐๐	๒๐,๐๐๐	๒๐,๐๐๐	๒๐,๐๐๐	จำนวนครั้งที่ดำเนินการ	เยาวชนมีความรู้เรื่อง กฎวินัยจราจร	สำนักปลัด	
๔๕	โครงการเยาวชนเยี่ยมเรือนจำ	เพื่อให้เยาวชนประพฤติตน เป็นคนดี	จำนวน ๑ ครั้ง	๓๐,๐๐๐	๓๐,๐๐๐	๓๐,๐๐๐	๓๐,๐๐๐	๓๐,๐๐๐	จำนวนครั้งที่ดำเนินการ	เยาวชนมีความประพฤติ ที่ดี	สำนักปลัด	
๔๖	โครงการพัฒนาศักยภาพ กลุ่มอาชีพ	เพื่อสร้างความเข้มแข็งกลุ่ม อาชีพ/ผู้นำ	จำนวน ๑ รุ่น	๑๐๐,๐๐๐	๑๐๐,๐๐๐	๑๐๐,๐๐๐	๑๐๐,๐๐๐	๑๐๐,๐๐๐	จำนวนครั้งที่ดำเนินการ	กลุ่มอาชีพ ผู้นำมีความรู้ เพิ่มเติม	สำนักปลัด	
๔๗	โครงการ TO BE NUMBERONE	เพื่อให้เยาวชนใช้เวลาว่าง ให้เป็นประโยชน์	จำนวน ๑ ครั้ง	๓๐,๐๐๐	๓๐,๐๐๐	๓๐,๐๐๐	๓๐,๐๐๐	๓๐,๐๐๐	จำนวนครั้งที่ดำเนินการ	เยาวชนไม่ยุ่งเกี่ยว ยาเสพติด	สำนักปลัด	
๔๘	โครงการรณรงค์ด้านยาเสพติด	ให้ความรู้เรื่องยาเสพติด	จำนวน ๑ รุ่น	๕๐,๐๐๐	๕๐,๐๐๐	๕๐,๐๐๐	๕๐,๐๐๐	๕๐,๐๐๐	จำนวนครั้งที่ดำเนินการ	เยาวชนไม่ยุ่งเกี่ยว ยาเสพติด	สำนักปลัด	
๔๙	โครงการพัฒนาศักยภาพ	เพื่อเพิ่มประสิทธิภาพ ในการบริหารงาน อบต.	นักคณะผู้บริหาร สมาชิกา พนักงาน อบต. ผู้นำชุมชน ทัศนศึกษาตุงาน	๔๐๐,๐๐๐	๔๐๐,๐๐๐	๔๐๐,๐๐๐	๔๐๐,๐๐๐	๔๐๐,๐๐๐	จำนวนคณะผู้บริหาร สมาชิกา	ผู้บริหาร สมาชิกา พนักงาน อบต. ผู้นำชุมชนได้รับ ความรู้เพิ่มขึ้น	สำนักปลัด	
๕๐	โครงการจ้างนักเรียน/นักศึกษา ทำงานในชวปศุบาลเรียน	เพื่อสร้างรายได้และใช้เวลาว่าง เสถียรให้เป็นประโยชน์	จำนวน ๕ คน	๓๐,๐๐๐	๓๐,๐๐๐	๓๐,๐๐๐	๓๐,๐๐๐	๓๐,๐๐๐	จำนวนครั้งที่ดำเนินการ	นักเรียน/นักศึกษาสามารถ เสริม ลดภาระผู้ปกครอง	สำนักปลัด	
๕๑	โครงการขอรับเงินอุดหนุนเพื่อเพิ่ม ศักยภาพในการป้องกันและแก้ไขปัญหา ยาเสพติดของศูนย์อำนวยการ ป้องกันและปราบปราม ยาเสพติดจังหวัดชลบุรี	เพื่อป้องกันและแก้ไขปัญหา ยาเสพติด	อุดหนุน จังหวัดชลบุรี คอง.สจ.ชบ	๒๐,๐๐๐	๒๐,๐๐๐	๒๐,๐๐๐	๒๐,๐๐๐	๒๐,๐๐๐	จำนวนครั้งที่ดำเนินการ	ปัญหาเสพยาเสพติดในจังหวัด ลดลง	สำนักปลัด/ จังหวัดชลบุรี	

- ก ยุทธศาสตร์จังหวัดที่ ๔ พัฒนาคณะและชุมชนให้สังคมมั่นคงมีคุณภาพและยั่งยืน ตามหลักปรัชญาของเศรษฐกิจพอเพียง  
 ข ยุทธศาสตร์การพัฒนาของ อบท. ในเขตจังหวัดที่ ๔ ยุทธศาสตร์การพัฒนาคุณภาพชีวิตผู้เมืองนวัตกรรม น้อมนำหลักเศรษฐกิจพอเพียง

๒. ยุทธศาสตร์ ด้านการพัฒนาการศึกษา เศรษฐกิจและสังคม

๒.๗ แผนงาน สังคมสงเคราะห์ : งาน สวัสดิการสังคมและสังคมสงเคราะห์

ที่	โครงการ	วัตถุประสงค์	เป้าหมาย (ผลผลิตของ โครงการ)	งบประมาณ						ตัวชี้วัด (KPI)	ผลที่คาดว่าจะ จะได้รับ	หน่วยงาน รับผิดชอบหลัก
				๒๕๖๖ (บาท)	๒๕๖๗ (บาท)	๒๕๖๘ (บาท)	๒๕๖๙ (บาท)	๒๕๗๐ (บาท)				
๕๒	โครงการส่งเสริมสุขภาพ ผู้สูงอายุ ต.เขาไม้แก้ว	ส่งเสริมสุขภาพผู้สูงอายุ	จำนวน ๑๑ ครั้ง/ปี	๘๐,๐๐๐	๘๐,๐๐๐	๘๐,๐๐๐	๘๐,๐๐๐	๘๐,๐๐๐	จำนวนครั้งที่ดำเนินการ	ผู้สูงอายุมีสุขภาพกาย/ สุขภาพจิตใจที่ดี	สำนักปลัด/ กองสาธารณสุขฯ	
๕๓	โครงการแก้ปัญหาทางสายตา แก่ผู้สูงอายุและเด็กนักเรียน	เพื่อแก้ไขปัญหาทางสายตา แก่เด็กและผู้สูงอายุ	จำนวน ๖๐ คน	๓๐,๐๐๐	๓๐,๐๐๐	๓๐,๐๐๐	๓๐,๐๐๐	๓๐,๐๐๐	จำนวนครั้งที่ดำเนินการ	แก้ปัญหาสายตา แก่ผู้สูงอายุและนักเรียน	กองสาธารณสุขฯ	
๕๔	โครงการเปิดโลกกว้างและ เพิ่มศักยภาพให้ผู้พิการ	พัฒนาคุณภาพชีวิตคนพิการ	ผู้พิการ จำนวน ๓ คน	๖๐,๐๐๐	๖๐,๐๐๐	๖๐,๐๐๐	๖๐,๐๐๐	๖๐,๐๐๐	จำนวนครั้งที่ดำเนินการ	ผู้พิการมีคุณภาพชีวิต ที่ดีขึ้น	สำนักปลัด	
๕๕	โครงการช่วยเหลือครอบครัว ผู้ประสบความเดือดร้อน	เพื่อแก้ไขปัญหาความเดือดร้อน ของประชาชน	ครอบครัวผู้ประสบ ความเดือดร้อน จำนวน ๑๐๐ ครอบครัว	๒๐๐,๐๐๐	๒๐๐,๐๐๐	๒๐๐,๐๐๐	๒๐๐,๐๐๐	๒๐๐,๐๐๐	จำนวนประชาชน ในพื้นที่ที่ได้รับ ความช่วยเหลือ	ครอบครัวผู้ประสบความ เดือดร้อนมีคุณภาพชีวิต ที่ดีขึ้น	สำนักปลัด	



- ก. ยุทธศาสตร์จังหวัดที่ ๒ ยุทธศาสตร์ที่เป็นเมืองท่องเที่ยวนานาชาติ มีมาตรฐานระดับสากล
- ข. ยุทธศาสตร์การพัฒนาของ อปท. ในเขตจังหวัดที่ ๒ ยุทธศาสตร์การส่งเสริมวัฒนธรรมและการท่องเที่ยวสู่วัฒนธรรมใหม่
๒. ยุทธศาสตร์ ด้านการพัฒนาการศึกษา เศรษฐกิจและสังคม
- ๒.๔ แผนงาน บริหารงานทั่วไป : งาน บริหารทั่วไป

ที่	โครงการ	วัตถุประสงค์	เป้าหมาย (ผลผลิตของ โครงการ)	งบประมาณ						ตัวชี้วัด (KPI)	ผลที่คาดว่าจะได้รับ	หน่วยงาน รับผิดชอบหลัก
				๒๕๖๖ (บาท)	๒๕๖๗ (บาท)	๒๕๖๘ (บาท)	๒๕๖๙ (บาท)	๒๕๗๐ (บาท)				
๕๖	โครงการจัดงานพระราชพิธี งานพิธี	เพื่อส่งเสริมให้ประชาชน ตระหนักและเห็นความสำคัญ ของงานราชพิธี งานพิธี	จัดกิจกรรมตามวันสำคัญ ทางพระราชพิธี งานพิธี	๖๐๐,๐๐๐	๖๐๐,๐๐๐	๖๐๐,๐๐๐	๖๐๐,๐๐๐	๖๐๐,๐๐๐	จำนวนครั้งที่ดำเนินการ	ประชาชนตระหนักและ เห็นความสำคัญ งานพระราชพิธี งานพิธี และงานประเพณีท้องถิ่น ข้าราชการ ผู้นำท้องถิ่น ผู้นำท้องถิ่น นักเรียน นิสิต นักศึกษา ประชาชน ได้แสดง ออกถึงความจงรักภักดี ต่อสถาบันพระมหากษัตริย์	สำนักปลัด	
๕๗	โครงการจัดงานรัฐพิธี เพื่อถวายเป็นราชสักการะและ เฉลิมพระเกียรติสถาบัน พระมหากษัตริย์ อำเภอบางละมุง	เพื่อแสดงถึงความจงรักภักดี ต่อสถาบันพระมหากษัตริย์	อุทธรณ์อำเภอบางละมุง จัดงานรัฐพิธี	๓๐,๐๐๐	๓๐,๐๐๐	๓๐,๐๐๐	๓๐,๐๐๐	๓๐,๐๐๐	จำนวนครั้งที่ดำเนินการ		สำนักปลัด/ อำเภอบางละมุง	

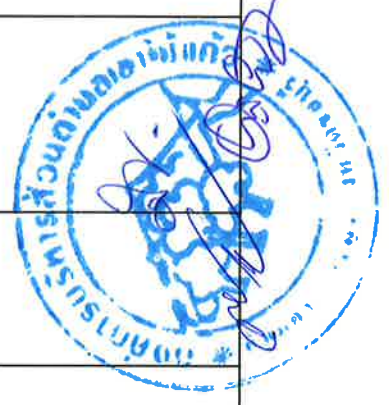

**รายละเอียดโครงการพัฒนา  
แผนพัฒนาท้องถิ่น ( พ.ศ. ๒๕๖๖ - ๒๕๗๐ )  
องค์การบริหารส่วนตำบลเขาไม้แก้ว**

- ก. ยุทธศาสตร์จังหวัดที่ ๕ พัฒนาคมนาคมและชุมชนให้สังคมมั่นคง มีคุณภาพและยั่งยืน ตามหลักปรัชญาของเศรษฐกิจพอเพียง  
ข. ยุทธศาสตร์การพัฒนาของ อ.บ.ท. ในเขตจังหวัดที่ ๖ ยุทธศาสตร์การบริหารจัดการตามหลักการปฏิรูปโครงสร้างองค์กรสมัยใหม่  
๓. ยุทธศาสตร์ ด้านการพัฒนาการเมืองการบริหาร

๓.๑ แผนงาน บริหารงานทั่วไป : งาน บริหารงานคลัง

ที่	โครงการ	วัตถุประสงค์	เป้าหมาย (ผลผลิตของ โครงการ)	งบประมาณ					ตัวชี้วัด (KPI)	ผลที่คาดว่าจะ ได้รับ	หน่วยงาน รับผิดชอบหลัก
				๒๕๖๖ (บาท)	๒๕๖๗ (บาท)	๒๕๖๘ (บาท)	๒๕๖๙ (บาท)	๒๕๗๐ (บาท)			
๑	โครงการปรับปรุงแผนปฏิบัติการและทะเบียนทรัพย์สิน	๑.เพื่อเป็นการเพิ่มรายได้ขององค์การบริหารส่วนตำบลเขาไม้แก้ว โดยสามารถจัดเก็บภาษีต่างๆ ได้อย่างครบถ้วนถูกต้องเป็นธรรมและสะดวกรวดเร็ว ๒.เพื่อเป็นการรวบรวมข้อมูลในด้านการคลังท้องถิ่น ๓.เพื่อประโยชน์ในการบริหารงานจัดเก็บรายได้ ๔.เพื่อให้การจัดเก็บภาษีมีระบบที่แน่นอนและสามารถตรวจสอบได้โดยสะดวกรวดเร็ว เพื่อให้ให้บริการและส่งเสริมให้ประชาชนชำระภาษี	จัดทำแผนที่ภาษีและทะเบียนทรัพย์สินให้ครอบคลุมพื้นที่ทั้งหมดขององค์การบริหารส่วนตำบลเขาไม้แก้ว	๕๐๐,๐๐๐	๕๐๐,๐๐๐	๕๐๐,๐๐๐	-	-	สามารถตรวจสอบข้อมูลการจัดเก็บภาษีประเภทต่างๆ ได้สะดวกรวดเร็ว	๑.มีรายได้เพิ่มขึ้น ๒.มีข้อมูลทางด้าน การคลังท้องถิ่น อย่างครบถ้วนและถูกต้อง ๓.สามารถบริหารงาน จัดเก็บรายได้ได้อย่างมีประสิทธิภาพ ๔.มีระบบการจัดเก็บ ภาษีที่แน่นอน ถูกต้อง และเป็นธรรม	กองคลัง
๒	โครงการรับชำระภาษีผ่านธนาคาร		ประชาชน ในตำบลเขาไม้แก้ว	๓๐,๐๐๐	๓๐,๐๐๐	๓๐,๐๐๐	๓๐,๐๐๐	๓๐,๐๐๐	จำนวนรายได้จากการจัดเก็บภาษี	ประชาชนได้รับความสะดวกเพิ่มขึ้น	กองคลัง



**รายละเอียดโครงการพัฒนา  
แผนพัฒนาท้องถิ่น ( พ.ศ. ๒๕๖๖ - ๒๕๗๐ )  
องค์การบริหารส่วนตำบลเขาไม้แก้ว**

- ก ยุทธศาสตร์จังหวัดที่ ๖ บริหารจัดการทรัพยากรธรรมชาติและสิ่งแวดล้อมให้เกิดความสมดุลอย่างมีส่วนร่วม
- ข ยุทธศาสตร์การพัฒนาของ อบท. ในเขตจังหวัดที่ ๕ ยุทธศาสตร์การอนุรักษ์ฟื้นฟูสิ่งแวดล้อมและพลังงาน
๔. ยุทธศาสตร์ ด้านการพัฒนาแหล่งน้ำ สิ่งแวดล้อมและการท่องเที่ยว

๔.๑ แผนงาน การเกษตร : งาน สิ่งแวดล้อมและทรัพยากรธรรมชาติ

ที่	โครงการ	วัตถุประสงค์	เป้าหมาย (ผลผลิตของ โครงการ)	งบประมาณ					ตัวชี้วัด (KPI)	ผลที่คาดว่าจะ ได้รับ	หน่วยงาน รับผิดชอบหลัก
				๒๕๖๖ (บาท)	๒๕๖๗ (บาท)	๒๕๖๘ (บาท)	๒๕๖๙ (บาท)	๒๕๗๐ (บาท)			
๑	โครงการบำรุงรักษา ต้นมเหล็ก-สักสยามินท์	เพื่อบำรุงรักษา ต้นมเหล็ก-สักสยามินท์	จำนวน ๑ แห่ง	๕๐,๐๐๐	๕๐,๐๐๐	๕๐,๐๐๐	๕๐,๐๐๐	๕๐,๐๐๐	จำนวนครั้งที่ดำเนินการ	พื้นที่สีเขียวในตำบล เพิ่มขึ้น	กองการศึกษา
๒	โครงการค่ายเยาวชนรักษ์ สิ่งแวดล้อม	เพื่อสร้างจิตสำนึกให้ เยาวชนเห็นคุณค่าและ รักษาสิ่งแวดล้อม	จำนวน ๑ รุ่น	๕๐,๐๐๐	๕๐,๐๐๐	๕๐,๐๐๐	๕๐,๐๐๐	๕๐,๐๐๐	จำนวนครั้งที่ดำเนินการ	เยาวชนจิตสำนึกที่จะ ดูแลสิ่งแวดล้อม	กองการศึกษา



ก ยุทธศาสตร์จังหวัดที่ ๒ ยกระดับให้เป็นเมืองท่องเที่ยวนานาชาติ มีมาตรฐานระดับสากล

ข ยุทธศาสตร์การพัฒนาของ อปท. ในเขตจังหวัดที่ ๒. ยุทธศาสตร์การส่งเสริมวัฒนธรรมและการท่องเที่ยวสู่การมีวิถีใหม่

๔. ยุทธศาสตร์ ด้านการพัฒนาแหล่งน้ำ สิ่งแวดล้อมและการท่องเที่ยว

๔.๒ แผนงาน คณะและชุมชน : งาน ส่วนสาธารณะ

ที่	โครงการ	วัตถุประสงค์	เป้าหมาย (ผลผลิตของ โครงการ)	งบประมาณ					ตัวชี้วัด (KPI)	ผลที่คาดว่าจะ จะได้รับ	หน่วยงาน รับผิดชอบหลัก
				๒๕๖๖ (บาท)	๒๕๖๗ (บาท)	๒๕๖๘ (บาท)	๒๕๖๙ (บาท)	๒๕๗๐ (บาท)			
๑	โครงการปรับปรุง/ดูแลรักษา สวนป่าเชิงอนุรักษ์	เพื่อปรับปรุงดูแลรักษา สวนป่าเชิงอนุรักษ์ ให้อยู่ในสภาพสมบูรณ์	จำนวน ๑ แห่ง	๘๐๐,๐๐๐	๘๐๐,๐๐๐	๘๐๐,๐๐๐	๘๐๐,๐๐๐	๘๐๐,๐๐๐	จำนวนครั้งที่ดำเนินการ	สวนป่าเชิงอนุรักษ์ มีสภาพสมบูรณ์สวยงาม	กองช่าง





รายละเอียดโครงการพัฒนา

แผนพัฒนาท้องถิ่น ( พ.ศ. ๒๕๖๖ - ๒๕๗๐ )

สำหรับ โครงการที่เกิดขึ้นศักยภาพขององค์กรปกครองส่วนท้องถิ่น  
องค์การบริหารส่วนตำบลเขาไม้แก้ว

แบบ ผ ๐๒/๒

- ก ยุทธศาสตร์จังหวัดที่ ๑ ยุทธศาสตร์พัฒนามานวิสาหกิจชุมชนและเทคโนโลยีที่เป็นมิตรกับสิ่งแวดล้อม
- ข ยุทธศาสตร์การพัฒนาของ อบท. ในเขตจังหวัดที่ ๑ ยุทธศาสตร์การพัฒนาโครงสร้างพื้นฐาน/สาธารณูปโภค
- ๑. ยุทธศาสตร์ ด้านการพัฒนาโครงสร้างพื้นฐาน

๑.๑ แผนงาน ยุทธศาสตร์และการโยธา : งานก่อสร้าง

ที่	โครงการ	วัตถุประสงค์	เป้าหมาย (ผลผลิตของโครงการ)	งบประมาณ					ตัวชี้วัด (KPI)	ผลที่คาดว่าจะได้รับ	หน่วยงาน รับผิดชอบหลัก
				๒๕๖๖ (บาท)	๒๕๖๗ (บาท)	๒๕๖๘ (บาท)	๒๕๖๙ (บาท)	๒๕๗๐ (บาท)			
๑	โครงการก่อสร้างถนน คลส. สายบ้านหนองหัว - ลุงต หมู่ที่ ๑	เพื่อให้ประชาชนเดินทางสะดวกมากขึ้น	ก่อสร้างผิวจราจร กว้าง ๖ เมตร ยาว ๒,๐๐๐ เมตร หนา ๐.๒๐ เมตร หรือคิดเป็นพื้นที่ไม่น้อยกว่า ๑๒,๐๐๐ ตารางเมตร วางท่อระบายน้ำ คลส. Ø ๐.๘๐ เมตร พร้อมบ่อพัก คลส.	-	-	๑๙,๕๐๐,๐๐๐	-	-	ถนน คลส. จำนวน ๑ สาย	เพื่อให้ประชาชนเดินทางสะดวกมากขึ้น	กองช่าง
๒	โครงการก่อสร้างถนน คลส. สายชัยทวี - อ่างเก็บน้ำห้วยลึก หมู่ที่ ๑	เพื่อให้ประชาชนเดินทางสะดวกมากขึ้น	ก่อสร้างผิวจราจร กว้าง ๖ เมตร ยาว ๒,๐๐๐ เมตร หนา ๐.๒๐ เมตร หรือคิดเป็นพื้นที่ไม่น้อยกว่า ๑๒,๐๐๐ ตารางเมตร	-	-	-	-	๑๗,๘๒๐,๐๐๐	ถนน คลส. จำนวน ๑ สาย	เพื่อให้ประชาชนเดินทางสะดวกมากขึ้น	กองช่าง
๓	โครงการก่อสร้างถนน คลส. สายบ้านลุงวาน หมู่ที่ ๒	เพื่อให้ประชาชนเดินทางสะดวกมากขึ้น	ก่อสร้างผิวจราจร กว้าง ๖ เมตร ยาว ๕๐๐ เมตร หนา ๐.๒๐ เมตร หรือคิดเป็นพื้นที่ไม่น้อยกว่า ๓,๐๐๐ ตารางเมตร	-	-	๒,๕๕๐,๐๐๐	-	-	ถนน คลส. จำนวน ๑ สาย	เพื่อให้ประชาชนเดินทางสะดวกมากขึ้น	กองช่าง
๔	โครงการก่อสร้างถนน คลส. สาย ขบ.๑ ๔๘-๐๔๓ บ้านลุงสิทธิ์ - ตำบลโป่ง หมู่ที่ ๒	เพื่อให้ประชาชนเดินทางสะดวกมากขึ้น	ก่อสร้างผิวจราจร กว้าง ๖ เมตร ยาว ๒,๐๐๐ เมตร หนา ๐.๒๐ เมตร หรือคิดเป็นพื้นที่ไม่น้อยกว่า ๑๒,๐๐๐ ตารางเมตร	๑๐,๒๐๐,๐๐๐	-	-	-	-	ถนน คลส. จำนวน ๑ สาย	เพื่อให้ประชาชนเดินทางสะดวกมากขึ้น	กองช่าง
๕	โครงการก่อสร้างถนน คลส. สายบ้านลุงเอียง - บ้านแม่ข่าหวาน หมู่ที่ ๒	เพื่อให้ประชาชนเดินทางสะดวกมากขึ้น	ก่อสร้างผิวจราจร กว้าง ๖ เมตร ยาว ๖๐๐ เมตร หนา ๐.๒๐ เมตร หรือคิดเป็นพื้นที่ไม่น้อยกว่า ๓,๖๐๐ ตารางเมตร	๓,๑๐๐,๐๐๐	-	-	-	-	ถนน คลส. จำนวน ๑ สาย	เพื่อให้ประชาชนเดินทางสะดวกมากขึ้น	กองช่าง
๖	โครงการก่อสร้างถนน คลส. สาย ๓๓๑ - บ้านนายบรรพหาญ หมู่ที่ ๓	เพื่อให้ประชาชนเดินทางสะดวกมากขึ้น	ก่อสร้างผิวจราจร กว้าง ๖ เมตร ยาว ๕๐๐ เมตร หนา ๐.๒๐ เมตร หรือคิดเป็นพื้นที่ไม่น้อยกว่า ๓,๐๐๐ ตารางเมตร วางท่อระบายน้ำ คลส. Ø ๐.๘๐ เมตร พร้อม	-	-	-	-	-	ถนน คลส. จำนวน ๑ สาย พร้อมท่อระบายน้ำ คลส. จำนวน ๑ สาย	เพื่อให้ประชาชนเดินทางสะดวกมากขึ้น	กองช่าง



- ก ยุทธศาสตร์จังหวัดที่ ๑ ยุทธศาสตร์พัฒนานวัตกรรมการเกษตรกรรมและสหกรณ์และเทคโนโลยี่ที่เป็นมิตรกับสิ่งแวดล้อม
- ข ยุทธศาสตร์การพัฒนาของ อปท. ในเขตจังหวัดที่ ๑ ยุทธศาสตร์การพัฒนาโครงสร้างพื้นฐาน/สาธารณูปโภค
- ๑. ยุทธศาสตร์ ด้านการพัฒนาโครงสร้างพื้นฐาน
  - ๑.๑ แผนงาน อุตสาหกรรมและการโยธา : งาน ก่อสร้าง

ที่	โครงการ	วัตถุประสงค์	เป้าหมาย (ผลผลิตของโครงการ)	งบประมาณ					ตัวชี้วัด (KPI)	ผลที่คาดว่าจะได้รับ	หน่วยงานรับผิดชอบหลัก
				๒๕๖๖ (บาท)	๒๕๖๗ (บาท)	๒๕๖๘ (บาท)	๒๕๖๙ (บาท)	๒๕๗๐ (บาท)			
๗	โครงการก่อสร้างสะพานหลังวัดเขาไม้แก้ว หมู่ที่ ๓	เพื่อให้ประชาชนเดินทางสัญจรสะดวกมากขึ้น	ก่อสร้างสะพาน คสล. กว้าง ๘ เมตร ยาว ๑๐ เมตร	๑,๕๐๐,๐๐๐	-	-	-	-	สะพาน คสล. จำนวน ๑ แห่ง	เพื่อให้ประชาชนเดินทางสัญจร สะดวกมากขึ้น	กองช่าง
๘	โครงการวางท่อระบายน้ำ คสล. สายบ้านบ้านัด - สะพานบ้านผู้ใหญ่แดง มีกัล หมู่ที่ ๔	แก้ไขปัญหาน้ำท่วม	วางท่อระบายน้ำ คสล. Ø ๐.๖๐ เมตร พร้อมบ่อพัก ยาว ๓๑๕ เมตร	-	-	๑,๐๐๐,๐๐๐	-	-	วางท่อระบายน้ำ คสล. จำนวน ๑ สาย	แก้ไขปัญหาน้ำท่วม	กองช่าง
๙	โครงการก่อสร้างถนน คสล. สายทุ่งสระแก้ว (ศาลาประชาคม-สะพานทุ่งสระแก้ว) หมู่ที่ ๔	เพื่อให้ประชาชนเดินทางสัญจรสะดวกมากขึ้น	ก่อสร้างผิวจราจร กว้าง ๖ เมตร ยาว ๑๑๔ เมตร หนา ๐.๒๐ เมตร หรือคิดเป็นพื้นที่ไม่น้อยกว่า ๖๘๔ ตารางเมตร ก่อสร้างรางระบายน้ำ รูปตัววี คสล. กว้าง ๐.๘๐ เมตร ลึก ๐.๕๐ เมตร หนา ๐.๑๒๕ เมตร ยาว ๒๓๔ เมตร	-	-	๑,๕๐๐,๐๐๐	-	-	ถนน คสล. จำนวน ๑ สาย	เพื่อให้ประชาชนเดินทางสัญจร สะดวกมากขึ้น	กองช่าง
๑๐	โครงการก่อสร้างถนน คสล. สายบ้านลุงรัง(ระยะที่ ๒) หมู่ที่ ๔	เพื่อให้ประชาชนเดินทางสัญจรสะดวกมากขึ้น และเกิดความปลอดภัยในชีวิตและทรัพย์สิน	ก่อสร้างผิวจราจร กว้าง ๖ เมตร ยาว ๕๖๐ เมตร หนา ๐.๒๐ เมตร หรือคิดเป็นพื้นที่ไม่น้อยกว่า ๓,๓๖๐ ตารางเมตร ก่อสร้างรางระบายน้ำ รูปตัววี คสล. กว้าง ๐.๘๐ เมตร ลึก ๐.๗๐ เมตร หนา ๐.๑๒๕ เมตร ยาว ๕๖๐ เมตร	-	๕,๑๕๖,๐๐๐	-	-	-	ถนน คสล. จำนวน ๑ สาย	เพื่อให้ประชาชนเดินทางสัญจร สะดวกมากขึ้น	กองช่าง
๑๑	โครงการก่อสร้างถนน คสล. สายสะพานขาว - บ้านกอเกษม หมู่ที่ ๔	เพื่อให้ประชาชนเดินทางสัญจรสะดวกมากขึ้น และเกิดความปลอดภัยในชีวิตและทรัพย์สินและไม่เกิดน้ำท่วมขังเป็นแหล่งเพาะพันธุ์เชื้อโรค	ก่อสร้างผิวจราจร กว้าง ๖ เมตร ยาว ๓,๐๐๐ เมตร หนา ๐.๒๐ เมตร หรือคิดเป็นพื้นที่ไม่น้อยกว่า ๑๘,๐๐๐ ตารางเมตร วางท่อระบายน้ำ คสล. Ø ๐.๘๐ เมตร พร้อมบ่อพัก คสล.	-	-	-	-	๓๗,๕๐๐,๐๐๐	ถนน คสล. จำนวน ๑ สาย	เพื่อให้ประชาชนเดินทางสัญจร สะดวกมากขึ้น	กองช่าง



ก. ยุทธศาสตร์จังหวัดที่ ๑ ยุทธศาสตร์การพัฒนาอุตสาหกรรมและภาคบริการ

ข. ยุทธศาสตร์การพัฒนาของ อปท. ในเขตจังหวัดที่ ๑ ยุทธศาสตร์การพัฒนาโครงสร้างพื้นฐาน/สาธารณูปโภค

๑. ยุทธศาสตร์ ด้านการพัฒนาโครงสร้างพื้นฐาน

๑.๑ แผนงาน อุตสาหกรรมและการโยธา : งาน ก่อสร้าง

ที่	โครงการ	วัตถุประสงค์	เป้าหมาย (ผลผลิตของโครงการ)	งบประมาณ					ตัวชี้วัด (KPI)	ผลที่คาดว่าจะได้รับ	หน่วยงานรับผิดชอบหลัก
				๒๕๖๖ (บาท)	๒๕๖๗ (บาท)	๒๕๖๘ (บาท)	๒๕๖๙ (บาท)	๒๕๗๐ (บาท)			
๑๒	โครงการขยายไหล่ทาง ถนน คลล. สายทุ่งสระแก้ว (ระยะที่ ๑) หมู่ ๔	เพื่อให้ประชาชนเดินทางสัญจร สะดวกมากขึ้น	ก่อสร้างผิวจราจร กว้าง ๑.๕๐ เมตร ยาว ๑,๐๐๐ เมตร หนา ๐.๒๐ เมตร หรือคิดเป็นพื้นที่ไม่น้อยกว่า ๑,๕๐๐ ตารางเมตร	๑,๒๗๕,๐๐๐	-	-	-	-	ถนน คลล. จำนวน ๑ สาย	เพื่อให้ประชาชนเดินทางสัญจร สะดวกมากขึ้น	กองช่าง
๑๓	โครงการขยายไหล่ทาง ถนน คลล. สายทุ่งสระแก้ว (ระยะที่ ๒) หมู่ ๔	เพื่อให้ประชาชนเดินทางสัญจร สะดวกมากขึ้น	ก่อสร้างผิวจราจร กว้าง ๑.๕๐ เมตร ยาว ๑,๐๐๐ เมตร หนา ๐.๒๐ เมตร หรือคิดเป็นพื้นที่ไม่น้อยกว่า ๑,๕๐๐ ตารางเมตร	-	๑,๒๗๕,๐๐๐	-	-	-	ถนน คลล. จำนวน ๑ สาย	เพื่อให้ประชาชนเดินทางสัญจร สะดวกมากขึ้น	กองช่าง
๑๔	โครงการขยายไหล่ทาง ถนน คลล. สายทุ่งสระแก้ว (ระยะที่ ๓) หมู่ ๔	เพื่อให้ประชาชนเดินทางสัญจร สะดวกมากขึ้น	ก่อสร้างผิวจราจร กว้าง ๑.๕๐ เมตร ยาว ๑,๐๐๐ เมตร หนา ๐.๒๐ เมตร หรือคิดเป็นพื้นที่ไม่น้อยกว่า ๑,๕๐๐ ตารางเมตร	-	๑,๒๗๕,๐๐๐	-	-	-	ถนน คลล. จำนวน ๑ สาย	เพื่อให้ประชาชนเดินทางสัญจร สะดวกมากขึ้น	กองช่าง
๑๕	โครงการขยายไหล่ทาง ถนน คลล. สายทุ่งสระแก้ว (ระยะที่ ๔) หมู่ ๔	เพื่อให้ประชาชนเดินทางสัญจร สะดวกมากขึ้น	ก่อสร้างผิวจราจร กว้าง ๑.๕๐ เมตร ยาว ๑,๕๐๐ เมตร หนา ๐.๒๐ เมตร หรือคิดเป็นพื้นที่ไม่น้อยกว่า ๒,๑๐๐ ตารางเมตร	-	-	-	๑,๒๘๕,๐๐๐	-	ถนน คลล. จำนวน ๑ สาย	เพื่อให้ประชาชนเดินทางสัญจร สะดวกมากขึ้น	กองช่าง
๑๖	โครงการวางท่อระบายน้ำ คลล. ถนนสายทุ่งสระแก้ว (ระยะที่ ๑) หมู่ที่ ๔	เพื่อไม่ให้เกิดน้ำท่วมขัง	วางท่อระบายน้ำ คลล. ๐.๘๐ เมตร หรือบ่อพัก ยาว ๒,๐๐๐ เมตร (ทั้ง ๒ ข้าง)	-	-	-	๗,๐๐๐,๐๐๐	-	ท่อระบายน้ำ คลล. จำนวน ๑ สาย	ไม่ให้เกิดน้ำท่วมขังถนนในการสัญจร	กองช่าง
๑๗	โครงการก่อสร้างถนน คลล. สายตะแบก (ระยะที่ ๑) หมู่ที่ ๕	เพื่อให้ประชาชนเดินทางสัญจร สะดวกมากขึ้น มีความปลอดภัยในชีวิตและทรัพย์สิน	ก่อสร้างผิวจราจร กว้าง ๖ เมตร ยาว ๑,๐๐๐ เมตร หนา ๐.๒๐ เมตร หรือคิดเป็นพื้นที่ไม่น้อยกว่า ๒,๐๐๐ ตารางเมตร	๕,๑๐๐,๐๐๐	-	-	-	-	ถนน คลล. จำนวน ๑ สาย	ประชาชนเดินทางสัญจร สะดวกมากขึ้น มีความปลอดภัยในชีวิตและทรัพย์สิน	กองช่าง



รายละเอียดโครงการพัฒนา

แผนพัฒนาท้องถิ่น ( พ.ศ. ๒๕๖๖ - ๒๕๗๐ )

สำหรับ โครงการที่เกินศักยภาพขององค์กรปกครองส่วนท้องถิ่น

องค์การบริหารส่วนตำบลเขาไม้แก้ว

ก ยุทธศาสตร์จังหวัดที่ ๕ พัฒนาคมนาคมชุมชนให้สังคมมั่นคงมีคุณภาพและยั่งยืน ตามหลักปรัชญาของเศรษฐกิจพอเพียง

ข ยุทธศาสตร์การพัฒนาของ อบท. ในเขตจังหวัดที่ ๔ ยุทธศาสตร์การพัฒนาคุณภาพชีวิตสู่เมืองนวัตกรรม น้อมนำหลักเศรษฐกิจพอเพียง

๒. ยุทธศาสตร์ ด้านการพัฒนาการศึกษา เศรษฐกิจและสังคม

๒.๔ แผนงาน เศรษฐกิจและชุมชน : งาน กำจัดขยะมูลฝอยและสิ่งปฏิกูล

ที่	โครงการ	วัตถุประสงค์	เป้าหมาย (ผลผลิตของ โครงการ)	งบประมาณ					ตัวชี้วัด (KPI)	ผลที่คาดว่าจะได้รับ	หน่วยงาน รับผิดชอบหลัก
				๒๕๖๖ (บาท)	๒๕๖๗ (บาท)	๒๕๖๘ (บาท)	๒๕๖๙ (บาท)	๒๕๗๐ (บาท)			
๑	โครงการก่อสร้างศูนย์จัดการขยะแบบครบวงจร หรือผลิตไฟฟ้าจากขยะในพื้นที่ หมู่ ๓, ๔	เพื่อสร้างศูนย์กำจัดขยะมูลฝอยจัดซื้อเครื่องคัดแยกและเตาเผาขยะ	จำนวน ๑ แห่ง	-	-	-	๗๐,๐๐๐,๐๐๐	-	จำนวนครั้งที่ดำเนินการ ท้องถิ่นมีสถานที่คัดแยก และกำจัดขยะถูก สุขอนามัย	กองสาธารณสุขฯ	



## ส่วนที่ ๔

## การติดตามและประเมินผล

## ๔.๑ การติดตามและประเมินผลยุทธศาสตร์

ตามพระราชบัญญัติกำหนดแผนและขั้นตอนการกระจายอำนาจให้แก่องค์กรปกครองส่วนท้องถิ่น พ.ศ. ๒๕๔๒ ได้กำหนดให้องค์กรปกครองส่วนท้องถิ่น มีอำนาจและหน้าที่ในการจัดทำแผนพัฒนาท้องถิ่นของตนเอง โดยในการจัดทำแผนพัฒนาขององค์กรปกครองส่วนท้องถิ่นนั้น จะต้องดำเนินการตามระเบียบกระทรวงมหาดไทย ว่าด้วยการจัดทำแผนพัฒนาขององค์กรปกครองส่วนท้องถิ่น พ.ศ.๒๕๔๘ และที่แก้ไขเพิ่มเติมถึง (ฉบับที่ ๓) พ.ศ.๒๕๖๑ ทั้งนี้ แผนพัฒนาท้องถิ่นจะต้องสอดคล้องกับแผนพัฒนาจังหวัด ยุทธศาสตร์การพัฒนาขององค์กรปกครองส่วนท้องถิ่นในเขตจังหวัด แผนพัฒนาอำเภอ แผนพัฒนาตำบล แผนพัฒนาหมู่บ้านหรือแผนชุมชน อันมีลักษณะเป็นการกำหนดรายละเอียดแผนงาน ดังนั้น จึงต้องมีการกำหนดยุทธศาสตร์การพัฒนาขององค์กรปกครองส่วนท้องถิ่น ในเขตจังหวัดขึ้น ตามกระบวนการพิจารณาจากประชาคมท้องถิ่นระดับจังหวัด ร่วมกับคณะกรรมการพัฒนาองค์การบริหารส่วนจังหวัด คณะกรรมการประสานแผนพัฒนาท้องถิ่นระดับจังหวัด ผู้แทนองค์กรปกครองส่วนท้องถิ่นในเขตจังหวัด ร่วมกันจัดทำ ทบทวน หรือเปลี่ยนแปลงยุทธศาสตร์การพัฒนาขององค์กรปกครองส่วนท้องถิ่นในเขตจังหวัด เพื่อให้การจัดทำแผนพัฒนาขององค์กรปกครองส่วนท้องถิ่นเกิดประสิทธิภาพ ประสิทธิผล โดยนำยุทธศาสตร์การพัฒนาขององค์กรปกครองส่วนท้องถิ่นในเขตจังหวัดไปใช้เป็นแนวทางในการจัดทำแผนพัฒนาท้องถิ่นของตนเองได้ต่อไป และเพื่อให้สามารถบูรณาการกับแผนพัฒนาจังหวัด แผนปฏิบัติการประจำปีของจังหวัดและตอบสนองความต้องการของประชาชนอันจะนำไปสู่การจัดทำงบประมาณ ที่มีประสิทธิภาพในท้องถิ่นได้อย่างแท้จริง เป็นเครื่องมือในการพัฒนาท้องถิ่นให้เข้มแข็ง เกิดประโยชน์สูงสุดต่อประชาชนในท้องถิ่น

ดังนั้น องค์กรปกครองส่วนท้องถิ่น จึงต้องกำหนดยุทธศาสตร์การพัฒนาขององค์กรปกครองส่วนท้องถิ่นให้สอดคล้องยุทธศาสตร์การพัฒนาขององค์กรปกครองส่วนท้องถิ่นในเขตจังหวัด เพื่อนำไปสู่การ บูรณาการ ร่วมกัน ให้เกิดความสอดคล้องกับแผนพัฒนาจังหวัด สามารถเชื่อมโยงไปสู่แผนพัฒนากลุ่มจังหวัด แผนพัฒนาภาค แผนพัฒนาเศรษฐกิจและสังคมแห่งชาติ ฉบับที่ ๑๒ แผนยุทธศาสตร์ชาติ ๒๐ ปี ไทยแลนด์ ๔.๐ และในการจัดทำแผนพัฒนาท้องถิ่น (พ.ศ.๒๕๖๖-๒๕๗๐) จะต้องมีการติดตามและติดตามและประเมินผลยุทธศาสตร์เพื่อความสอดคล้องแผนพัฒนาท้องถิ่นขององค์กรปกครองส่วนท้องถิ่น ตามระเบียบกระทรวงมหาดไทย ว่าด้วยการจัดทำแผนขององค์กรปกครองส่วนท้องถิ่น พ.ศ. ๒๕๔๘ และที่แก้ไขเพิ่มเติมถึง (ฉบับที่ ๓) พ.ศ. ๒๕๖๑ โดยคณะกรรมการติดตามและประเมินผลแผนพัฒนาท้องถิ่น จะต้องดำเนินการให้คะแนนตามเกณฑ์ที่กำหนดไว้ ซึ่งเป็นส่วนหนึ่งของการติดตามและประเมินผลแผนพัฒนา โดยดำเนินการให้แล้วเสร็จภายในหกสิบวัน นับแต่วันที่ประกาศใช้งบประมาณรายจ่าย รายละเอียดแนวทางการพิจารณาตาม หนังสือกระทรวงมหาดไทยด่วนที่สุด ที่ มท ๐๘๑๐.๓/ว๗๔๖๗ ลงวันที่ ๑๔ ธันวาคม ๒๕๖๓ เรื่อง แนวทางการจัดทำแผนพัฒนาขององค์กรปกครองส่วนท้องถิ่น (พ.ศ.๒๕๖๖-๒๕๗๐) ดังนี้



## การติดตามและประเมินผลยุทธศาสตร์

แนวทางการพิจารณาการติดตามและประเมินผลยุทธศาสตร์เพื่อความสอดคล้องแผนพัฒนาท้องถิ่นขององค์กรปกครองส่วนท้องถิ่น

ประเด็นการพิจารณา	คะแนน
๑. ข้อมูลสภาพทั่วไปและข้อมูลพื้นฐานขององค์กรปกครองส่วนท้องถิ่น	๒๐
๒. การวิเคราะห์สภาพการณ์และศักยภาพ	๒๐
๓. ยุทธศาสตร์ประกอบด้วย	๖๐
๓.๑ ยุทธศาสตร์ขององค์กรปกครองส่วนท้องถิ่น	(๑๐)
๓.๒ ยุทธศาสตร์ขององค์กรปกครองส่วนท้องถิ่นในเขตจังหวัด	(๑๐)
๓.๓ ยุทธศาสตร์จังหวัด	(๑๐)
๓.๔ วิสัยทัศน์	(๕)
๓.๕ กลยุทธ์	(๕)
๓.๖ เป้าประสงค์ของแต่ละประเด็นกลยุทธ์	(๕)
๓.๗ จุดยืนทางยุทธศาสตร์	(๕)
๓.๘ แผนงาน	(๕)
๓.๙ ความเชื่อมโยงของยุทธศาสตร์ในภาพรวม	(๕)
รวมคะแนน	๑๐๐



แนวทางเบื้องต้นในการให้คะแนนแนวทางการพิจารณาการติดตามและประเมินผลยุทธศาสตร์  
เพื่อความสอดคล้องแผนพัฒนาท้องถิ่นขององค์กรปกครองส่วนท้องถิ่น

ประเด็นการพิจารณา	รายละเอียดหลักเกณฑ์	คะแนนเต็ม	คะแนนที่ได้
๑. ข้อมูลสภาพทั่วไปและข้อมูลพื้นฐานขององค์กรปกครองส่วนท้องถิ่น	ควรประกอบด้วยข้อมูลดังนี้ (๑) ข้อมูลเกี่ยวกับด้านกายภาพ เช่น ที่ตั้งของหมู่บ้าน/ชุมชน/ตำบล ลักษณะภูมิประเทศ ลักษณะภูมิอากาศ ลักษณะของที่ดิน ลักษณะของแหล่งน้ำ ลักษณะของป่าไม้ ฯลฯ ด้านการเมือง/การปกครอง เช่น เขต การปกครอง การเลือกตั้ง ฯลฯ	๒๐ (๓)	
	(๒) ข้อมูลเกี่ยวกับด้านการเมือง/การปกครอง เช่น เขตการปกครอง การเลือกตั้ง ฯลฯ ประชากร เช่น ข้อมูลเกี่ยวกับจำนวนประชากร และ ช่วงอายุและจำนวนประชากร ฯลฯ	(๒)	
	(๓) ข้อมูลเกี่ยวกับสภาพทางสังคม เช่น การศึกษา สาธารณสุข อาชญากรรม ยาเสพติด การสังคมสงเคราะห์	(๒)	
	(๔) ข้อมูลเกี่ยวกับระบบบริหารพื้นฐาน เช่น การคมนาคมขนส่ง การไฟฟ้า การประปา โทรศัพท์ ฯลฯ	(๒)	
	(๕) ข้อมูลเกี่ยวกับระบบเศรษฐกิจ เช่น การเกษตร การประมง การประมง การบริการ การท่องเที่ยว อุตสาหกรรม การพาณิชย์/กลุ่มอาชีพแรงงาน ฯลฯ	(๒)	
	(๖) ข้อมูลเกี่ยวกับศาสนา ประเพณี วัฒนธรรม เช่น การนับถือศาสนา ประเพณี และงานประจำปี ภูมิปัญญาท้องถิ่น ภาษาถิ่น สินค้าพื้นเมือง และของที่ระลึก ฯลฯ และอื่นๆ	(๒)	
	(๗) ข้อมูลเกี่ยวกับทรัพยากรธรรมชาติ เช่น น้ำ ป่าไม้ ภูเขา คุณภาพของทรัพยากรธรรมชาติ ฯลฯ	(๒)	
	(๘) การสำรวจและจัดเก็บข้อมูลเพื่อการจัดทำแผนพัฒนาท้องถิ่นหรือการใช้ข้อมูล จปฐ.	(๒)	
	(๙) การประชุมประชาคมท้องถิ่น รูปแบบ วิธีการ และการดำเนินการประชุมประชาคมท้องถิ่นโดยใช้กระบวนการร่วมคิด ร่วมทำ ร่วมตัดสินใจ ร่วมตรวจสอบ ร่วมรับประโยชน์ ร่วมแก้ไขปัญหา บริกรหาหรือ แลกเปลี่ยนเรียนรู้ เพื่อแก้ไขปัญหาสำหรับการพัฒนาท้องถิ่นตามอำนาจหน้าที่ขององค์กรปกครองส่วนท้องถิ่น	(๓)	



ประเด็น การพิจารณา	รายละเอียดหลักเกณฑ์	คะแนน เต็ม	คะแนน ที่ได้
๒. การวิเคราะห์ สถานการณ์และ ศักยภาพ	<b>ควรประกอบด้วยข้อมูลดังนี้</b> (๑) การวิเคราะห์ที่ครอบคลุมความเชื่อมโยง ความสอดคล้องยุทธศาสตร์ จังหวัด ยุทธศาสตร์การพัฒนาขององค์กรปกครองส่วนท้องถิ่นในเขต จังหวัด ยุทธศาสตร์ขององค์กรปกครองส่วนท้องถิ่น นโยบายของ ผู้บริหารท้องถิ่น รวมถึงความเชื่อมโยงแผนยุทธศาสตร์ชาติ ๒๐ ปี แผนพัฒนาเศรษฐกิจและสังคมแห่งชาติ และ Thailand ๔.๐	๒๐ (๕)	
	(๒) การวิเคราะห์การใช้ผังเมืองรวมหรือผังเมืองเฉพาะและการบังคับ ใช้ผลของการบังคับใช้ สภาพการณ์ที่เกิดขึ้นต่อการพัฒนาท้องถิ่น	(๓)	
	(๓) การวิเคราะห์ทางสังคม เช่น ด้านแรงงาน การศึกษา สาธารณสุข ความยากจน อาชญากรรม ปัญหาเสพติด เทคโนโลยี จารีต ประเพณี วัฒนธรรม ภูมิปัญญาท้องถิ่น เป็นต้น	(๓)	
	(๔) การวิเคราะห์ทางเศรษฐกิจ ข้อมูลด้านรายได้ครัวเรือน การส่งเสริม อาชีพ กลุ่มอาชีพ กลุ่มทางสังคม การพัฒนาอาชีพและกลุ่มต่างๆ สภาพทางเศรษฐกิจและความเป็นอยู่ทั่วไป เป็นต้น	(๓)	
	(๕) การวิเคราะห์สิ่งแวดล้อม พื้นที่สีเขียว ธรรมชาติต่างๆ ทาง ภูมิศาสตร์ กระบวนการหรือสิ่งที่เกิดขึ้น การประติษฐ์ที่มีผลต่อ สิ่งแวดล้อมและการพัฒนา	(๓)	
	(๖) ผลการวิเคราะห์ศักยภาพเพื่อประเมินสถานภาพการพัฒนาใน ปัจจุบันและโอกาสการพัฒนาในอนาคตของท้องถิ่น ด้วยเทคนิค SWOT Analysis ที่อาจส่งผลการดำเนินงานได้แก่ S-Strengit (จุด แข็ง) W-Weakness (จุดอ่อน) O-Opportunity (โอกาส) และT- Therat (อุปสรรค)	(๓)	
๓. ยุทธศาสตร์ ๓.๑ ยุทธศาสตร์ของ องค์กรปกครองส่วน ท้องถิ่น	<b>ควรประกอบด้วยข้อมูลดังนี้</b> สอดคล้องกับสภาพสังคม เศรษฐกิจ สิ่งแวดล้อมของท้องถิ่น ประเด็นปัญหาการพัฒนาและแนวทางการ พัฒนาที่สอดคล้องกับยุทธศาสตร์ขององค์กรปกครองส่วนท้องถิ่น และ เชื่อมโยงหลักประชารัฐแผนยุทธศาสตร์ชาติ ๒๐ ปี แผนพัฒนา เศรษฐกิจและสังคมแห่งชาติ และ Thailand ๔.๐	๒๐ (๑๐)	
๓.๒ ยุทธศาสตร์ของ องค์กรปกครองส่วน ท้องถิ่นในเขตจังหวัด	สอดคล้องและเชื่อมโยงกับสภาพสังคม เศรษฐกิจ สิ่งแวดล้อมของ ท้องถิ่น และยุทธศาสตร์จังหวัด และเชื่อมโยงหลักประชารัฐแผน ยุทธศาสตร์ชาติ ๒๐ ปี แผนพัฒนาเศรษฐกิจและสังคมแห่งชาติและ Thailand ๔.๐	(๑๐)	
๓.๓ ยุทธศาสตร์ จังหวัด	สอดคล้องกับแผนพัฒนาภูมิภาค ยุทธศาสตร์พัฒนาภาค แผนพัฒนาเศรษฐกิจและสังคมแห่งชาติ แผนการบริหารราชการ แผ่นดิน นโยบาย/ยุทธศาสตร์ คสช. และนโยบายรัฐบาล หลังประชา รัฐ แผนยุทธศาสตร์ชาติ ๒๐ ปี และThailand ๔.๐	(๑๐)	



ประเด็นการพิจารณา	รายละเอียดหลักเกณฑ์	คะแนนเต็ม	คะแนนที่ได้
๓.๔ วิสัยทัศน์	วิสัยทัศน์ ซึ่งมีลักษณะแสดงสถานภาพที่องค์กรปกครองส่วนท้องถิ่นต้องการจะเป็นหรือบรรลุถึงอนาคตอย่างชัดเจน สอดคล้องกับโอกาสและศักยภาพที่เป็นลักษณะเฉพาะขององค์กรปกครองส่วนท้องถิ่นและสัมพันธ์กับโครงการพัฒนา	(๕)	
๓.๕ กลยุทธ์	แสดงให้เห็นช่องทาง วิธีการ ภารกิจหรือสิ่งที่ต้องทำตามอำนาจหน้าที่ขององค์กรปกครองส่วนท้องถิ่นที่จะนำไปสู่การบรรลุวิสัยทัศน์ หรือแสดงให้เห็นถึงความชัดเจนในสิ่งที่จะดำเนินการให้บรรลุวิสัยทัศน์นั้น	(๕)	
๓.๖ เป้าประสงค์ของแต่ละประเด็นกลยุทธ์	เป้าประสงค์ของแต่ละประเด็นกลยุทธ์มีความสอดคล้องและสนับสนุนต่อกิจกรรมที่จะเกิดขึ้น มุ่งหมายสิ่งหนึ่งสิ่งใดที่ชัดเจน	(๕)	
๓.๗ จุดยืนทางยุทธศาสตร์ (Positioning)	ความมุ่งมั่นอันแน่วแน่ในการวางแผนพัฒนาท้องถิ่น เพื่อให้บรรลุวิสัยทัศน์ขององค์กรปกครองส่วนท้องถิ่น ซึ่งเกิดจากศักยภาพของพื้นที่จริง ที่จะนำไปสู่ผลสำเร็จทางยุทธศาสตร์	(๕)	
๓.๘ แผนงาน	แผนงานหรือจุดมุ่งหมายเพื่อการพัฒนาในอนาคต กำหนดจุดมุ่งหมายในเรื่องใดเรื่องหนึ่งหรือแผนงานที่เกิดจากเป้าประสงค์ ตัวชี้วัด ค่าเป้าหมาย กลยุทธ์ จุดยืนทางยุทธศาสตร์ขององค์กรปกครองส่วนท้องถิ่นที่มีความชัดเจน นำไปสู่การทำโครงการพัฒนาท้องถิ่นในแผนพัฒนาท้องถิ่น โดยระบุแผนงานและความเชื่อมโยงดังกล่าว	(๕)	
๓.๙ ความเชื่อมโยงของยุทธศาสตร์ในภาพรวม	ความเชื่อมโยงองค์รวมที่นำไปสู่การพัฒนาท้องถิ่นที่เกิดผลผลิต/โครงการจากแผนยุทธศาสตร์ชาติ ๒๐ ปี แผนพัฒนาเศรษฐกิจและสังคมแห่งชาติ ฉบับที่ ๑๒ Thailand ๔.๐ แผนพัฒนาภาค/แผนพัฒนากลุ่มจังหวัด /แผนพัฒนาจังหวัดยุทธศาสตร์การพัฒนาขององค์กรปกครองส่วนท้องถิ่นในเขตจังหวัด และยุทธศาสตร์ขององค์กรปกครองส่วนท้องถิ่น	(๕)	
<b>รวมคะแนน</b>		<b>๑๐๐</b>	



## ๔.๒ การติดตามและประเมินผลโครงการขององค์กรปกครองส่วนท้องถิ่น

ในการจัดทำแผนพัฒนาท้องถิ่น (พ.ศ.๒๕๖๖-๒๕๗๐) ขององค์กรปกครองส่วนท้องถิ่น จะต้องมีการติดตามและประเมินผลโครงการขององค์กรปกครองส่วนท้องถิ่นเพื่อความสอดคล้องแผนพัฒนาท้องถิ่น ตามระเบียบกระทรวงมหาดไทย ว่าด้วยการจัดทำแผนขององค์กรปกครองส่วนท้องถิ่น พ.ศ. ๒๕๔๘ และที่แก้ไขเพิ่มเติมถึง (ฉบับที่ ๓) พ.ศ.๒๕๖๑ โดยคณะกรรมการติดตามและประเมินผลแผนพัฒนาท้องถิ่น จะต้องดำเนินการให้คะแนนตามเกณฑ์ที่กำหนดไว้ ซึ่งเป็นส่วนหนึ่งของการติดตามและประเมินผลแผนพัฒนา โดยดำเนินการให้แล้วเสร็จภายในหกสิบวัน นับแต่วันที่ประกาศใช้งบประมาณรายจ่าย รายละเอียดแนวทางการพิจารณาตามหนังสือกระทรวงมหาดไทยด่วนที่สุด ที่ มท ๐๘๑๐.๓/ว๗๔๖๗ ลงวันที่ ๑๔ ธันวาคม ๒๕๖๓ เรื่อง แนวทางการจัดทำแผนพัฒนาขององค์กรปกครองส่วนท้องถิ่น (พ.ศ.๒๕๖๖-๒๕๗๐) ดังนี้

### แนวทางการพิจารณาการติดตามและประเมินผลโครงการ เพื่อความสอดคล้องแผนพัฒนาท้องถิ่น (พ.ศ.๒๕๖๖-๒๕๗๐) ขององค์กรปกครองส่วนท้องถิ่น

ประเด็นการพิจารณา	คะแนน
๑. การสรุปสถานการณ์การพิจารณา	๑๐
๒. การประเมินผลการนำแผนพัฒนาท้องถิ่นสู่ปฏิบัติในเชิงปริมาณ	๑๐
๓. การประเมินผลการนำแผนพัฒนาท้องถิ่นสู่ปฏิบัติในเชิงคุณภาพ	๑๐
๔. แผนงานและยุทธศาสตร์การพิจารณา	๑๐
๕. โครงการพัฒนา ประกอบด้วย	๖๐
๕.๑ ความชัดเจนของชื่อโครงการ	(๕)
๕.๒ กำหนดวัตถุประสงค์สอดคล้องกับโครงการ	(๕)
๕.๓ เป้าหมาย (ผลผลิตของโครงการ) มีความชัดเจนนำไปสู่การตั้งงบประมาณได้ถูกต้อง	(๕)
๕.๔ โครงการมีความสอดคล้องกับแผนยุทธศาสตร์ชาติ ๒๐ ปี	(๕)
๕.๕ เป้าหมาย (ผลผลิตของโครงการ) มีความสอดคล้องกับแผนพัฒนาเศรษฐกิจและสังคมแห่งชาติ	(๕)
๕.๖ โครงการมีความสอดคล้องกับ Thailand ๔.๐	(๕)
๕.๗ โครงการสอดคล้องกับยุทธศาสตร์จังหวัด	(๕)
๕.๘ โครงการแก้ไขปัญหาความยากจนหรือการเสริมสร้างให้ประเทศชาติมั่นคง มั่งคั่ง ยั่งยืน ภายใต้หลักประชารัฐ	(๕)
๕.๙ งบประมาณ มีความสอดคล้องกับเป้าหมาย (ผลผลิตของโครงการ)	(๕)
๕.๑๐ มีการประมาณการราคาถูกต้องตามหลักวิธีการงบประมาณ	(๕)
๕.๑๑ มีการกำหนดตัวชี้วัด (KPI) และสอดคล้องกับวัตถุประสงค์และผลคาดว่าจะได้รับ	(๕)
๕.๑๒ ผลที่คาดว่าจะได้รับ สอดคล้องกับวัตถุประสงค์	(๕)
รวมคะแนน	๑๐๐



แนวทางเบื้องต้นในการให้คะแนนแนวทางการพิจารณาการติดตามและประเมินผลโครงการ เพื่อความสอดคล้องแผนพัฒนาท้องถิ่น (พ.ศ.๒๕๖๖-๒๕๗๐) ขององค์กรปกครองส่วนท้องถิ่น

ประเด็นการพิจารณา	รายละเอียดหลักเกณฑ์	คะแนนเต็ม	คะแนนที่ได้
๑. การสรุปสถานการณ์การพัฒนา	เป็นการวิเคราะห์กรอบการจัดทำยุทธศาสตร์ขององค์กรปกครองส่วนท้องถิ่น (ใช้การวิเคราะห์ SWOT Analysis/Demand (Demand Analysis)/Global Demand และ Trend ปัจจัยและสถานการณ์การเปลี่ยนแปลงที่มีผลต่อการพัฒนา อย่างน้อยต้องประกอบด้วยวิเคราะห์ศักยภาพด้านเศรษฐกิจ, ด้านสังคม, ด้านทรัพยากรธรรมชาติและสิ่งแวดล้อม)	๑๐	
๒. การประเมินผลการนำแผนพัฒนาท้องถิ่นไปปฏิบัติในเชิงปริมาณ	๑) การควบคุมที่มีตัวเลขต่างๆ เพื่อนำมาใช้วัดผลในเชิงปริมาณ เช่น การวัดจำนวนโครงการ กิจกรรม งานต่างๆ ก็คือผลผลิตนั่นเองว่าเป็นไปตามที่ตั้งเป้าหมายเอาไว้หรือไม่จำนวนที่ดำเนินการจริงตามที่ได้กำหนดไว้เท่าไร จำนวนที่ไม่สามารถดำเนินการได้มีจำนวนเท่าไร สามารถอธิบายได้ตามหลักประสิทธิภาพ (Efficiency) ของการพัฒนาท้องถิ่นตามอำนาจหน้าที่ที่ได้กำหนดไว้ ๒) วิเคราะห์ผลกระทบ/สิ่งที่กระทบ (Impact) โครงการที่ดำเนินการในเชิงปริมาณ (Qualitative)	๑๐	
๓. การประเมินผลการนำแผนพัฒนาท้องถิ่นไปปฏิบัติในเชิงคุณภาพ	๑) การประเมินประสิทธิผลของแผนพัฒนาในเชิงคุณภาพคือการนำเอาเทคนิคๆ มาใช้เพื่อวัดค่าภารกิจ โครงการ กิจกรรม งานต่างๆ ที่ดำเนินการในพื้นที่นั้นๆ ตรงต่อความต้องการของประชาชนหรือไม่และเป็นไปตามอำนาจหน้าที่หรือไม่ ประชาชนพึงพอใจหรือไม่ สิ่งของวัสดุ ครุภัณฑ์ การดำเนินการต่างๆ มีสภาพหรือลักษณะถูกต้อง คงทน ถาวร สามารถใช้ได้ตามวัตถุประสงค์หรือไม่ ซึ่งเป็นไปตามหลักประสิทธิผล (Effectiveness) ผลการปฏิบัติราชการตามที่บรรลุวัตถุประสงค์ และเป้าหมายของแผนปฏิบัติการตามที่ได้รับงบประมาณมาดำเนินการ รวมถึงสามารถเทียบเคียงกับส่วนราชการหรือหน่วยงาน ๒) วิเคราะห์ผลกระทบ/สิ่งที่กระทบ (Impact) โครงการที่ดำเนินการในเชิงคุณภาพ (Qualitative)	๑๐	
๔. แผนงานและยุทธศาสตร์การพัฒนา	๑) วิเคราะห์แผนงาน งาน ที่เกิดจากด้านต่างๆ มีความสอดคล้องกับยุทธศาสตร์ขององค์กรปกครองส่วนท้องถิ่นในมิติต่างๆ จนนำไปสู่การจัดทำโครงการพัฒนาท้องถิ่นโดยใช้ SWOT Analysis/Demand (Demand Analysis)/Global Demand/Trend หรือหลักการบูรณาการ (Integration) กับองค์กรปกครองส่วนท้องถิ่นที่มีพื้นที่ติดต่อกัน ๒) วิเคราะห์แผนงาน งาน ที่เกิดจากด้านต่างๆ ที่สอดคล้องกับการแก้ไขปัญหาความยากจนหลักประชารัฐ	๑๐	



ประเด็น การพิจารณา	รายละเอียดหลักเกณฑ์	คะแนน เต็ม	คะแนน ที่ได้
๕. โครงการพัฒนา ๕.๑ ความชัดเจนของ ชื่อโครงการ	<b>ควรประกอบด้วยข้อมูลดังนี้</b> เป็นโครงการที่มีวัตถุประสงค์สนองต่อยุทธศาสตร์การพัฒนาขององค์กรปกครองส่วนท้องถิ่นและดำเนินการเพื่อให้การพัฒนาบรรลุตามวิสัยทัศน์ขององค์กรปกครองส่วนท้องถิ่นที่กำหนดไว้ ชื่อโครงการมีความชัดเจนมุ่งไปเรื่องใดเรื่องหนึ่ง อ่านแล้วเข้าใจได้ว่าจะพัฒนาอะไรในอนาคต	๖๐ (๕)	
๕.๒ กำหนด วัตถุประสงค์โครงการ สอดคล้องกับ	มีวัตถุประสงค์ชัดเจน (clear objective) โครงการต้องกำหนดวัตถุประสงค์สอดคล้องกับความเป็นมาของโครงการ สอดคล้องกับหลักการและเหตุผล วิธีการดำเนินงานต้องสอดคล้องกับวัตถุประสงค์ มีความเป็นไปได้ชัดเจน มีลักษณะเฉพาะเจาะจง	(๕)	
๕.๓ เป้าหมาย (ผลผลิตของโครงการ) มีความชัดเจนนำไปสู่ การตั้งงบประมาณได้ ถูกต้อง	สภาพที่ยากให้เกิดขึ้นในอนาคตเป็นทิศทางที่ต้องไปให้ถึงเป้าหมายต้องชัดเจน สามารถระบุจำนวนเท่าไร กลุ่มเป้าหมายคืออะไร มีผลผลิตอย่างไร กลุ่มเป้าหมาย พื้นที่ดำเนินงาน และระยะเวลาดำเนินงานอธิบายให้ชัดเจนว่าโครงการนี้จะทำที่ไหน เริ่มต้นในช่วงเวลาใดและจบลงเมื่อไร ใครคือกลุ่มเป้าหมายของโครงการ หากกลุ่มเป้าหมายมีหลายกลุ่ม ให้บอกชัดเจนไปว่าใครคือกลุ่มเป้าหมายหลัก ใครคือกลุ่มเป้าหมายรอง	(๕)	
๕.๔ โครงการมีความ สอดคล้องกับแผน ยุทธศาสตร์ ๒๐ ปี	โครงการสอดคล้องกับ (๑) ความมั่นคง (๒) การสร้างความสามารถในการแข่งขัน (๓) การพัฒนาเสริมสร้างศักยภาพคน (๔) การสร้างโอกาสความเสมอภาคและเท่าเทียมกันทางสังคม (๕) การสร้างการเติบโตบนคุณภาพชีวิตที่เป็นมิตรต่อสิ่งแวดล้อม (๖) การปรับสมดุลและพัฒนาระบบการบริหารจัดการภาครัฐ เพื่อให้เกิดความมั่นคง มั่งคั่ง ยั่งยืน	(๕)	
๕.๕ เป้าหมาย (ผลผลิตของโครงการ) มีความสอดคล้องกับ แผนพัฒนาเศรษฐกิจ และสังคมแห่งชาติ	โครงการมีความสอดคล้องแผนพัฒนาเศรษฐกิจและสังคมแห่งชาติฉบับที่ ๑๒ โดย (๑) ยึดหลักปรัชญาเศรษฐกิจพอเพียง (๒) ยึดคนเป็นศูนย์กลางพัฒนา (๓) ยึดวิสัยทัศน์ภายใต้ยุทธศาสตร์ชาติ ๒๐ ปี (๔) ยึดเป้าหมายอนาคตประเทศไทย ๒๕๗๙ (๕) ยึดหลักการนำไปสู่ปฏิบัติให้เกิดผลสัมฤทธิ์อย่างจริงจังใน ๕ ปีที่ต่อยอดไปสู่ผลสัมฤทธิ์ที่เป็นเป้าหมายระยะยาว ภายใต้แนวทางการพัฒนา (๑) การยกระดับศักยภาพการแข่งขันและการหลุดพ้นกับดักรายได้ปานกลางสู่รายได้สูง (๒) การพัฒนาศักยภาพคนตามช่วงวัยและการปฏิรูประบบเพื่อสร้างสังคมสูงวัยอย่างมีคุณภาพ (๓) การลดความเหลื่อมล้ำทางสังคม (๔) การรองรับการเชื่อมโยงภูมิภาคและความเป็นเมือง (๕) การสร้างความเจริญเติบโตทางเศรษฐกิจและสังคมอย่างเป็นมิตรกับสิ่งแวดล้อม (๖) การบริหารราชการแผ่นดินที่มีประสิทธิภาพ	(๕)	



ประเด็น การพิจารณา	รายละเอียดหลักเกณฑ์	คะแนน เต็ม	คะแนน ที่ได้
๕.๖ โครงการมีความ สอดคล้อง	โครงการมีลักษณะหรือสอดคล้องกับการปรับเปลี่ยนโครงสร้างเศรษฐกิจ ไปสู่ Value-Based Economy หรือเศรษฐกิจที่ขับเคลื่อนด้วยนวัตกรรม ทำน้อย ได้มาก เช่น (๑) เปลี่ยนจากการผลิตสินค้า โภคภัณฑ์ไปสู่สินค้า เชิงนวัตกรรม (๒) เปลี่ยนจากการขับเคลื่อนประเทศด้วย ภาคอุตสาหกรรม ไปสู่การขับเคลื่อนด้วยเทคโนโลยี ความคิดสร้างสรรค์ และนวัตกรรม (๓) เปลี่ยนจากการเน้นภาคการผลิตสินค้าไปสู่การเน้น ภาคบริการมากขึ้น รวมถึงโครงการที่เติมเต็มด้วยวิทยาการ ความคิด สร้างสรรค์ นวัตกรรม วิทยาศาสตร์ เทคโนโลยี และการวิจัยและพัฒนา แล้วต่อยอดความได้เปรียบเชิงเปรียบเทียบ เช่น ด้านการเกษตร เทคโนโลยีชีวภาพ สาธารณสุข วัฒนธรรม ฯลฯ	(๕)	๕
๕.๗ โครงการ สอดคล้องกับ ยุทธศาสตร์จังหวัด	โครงการพัฒนาท้องถิ่นมีความสอดคล้องกับห้วงระยะเวลาของ แผนพัฒนาจังหวัดที่ได้กำหนดขึ้น เพื่อขับเคลื่อนการพัฒนาท้องถิ่นเสมือน หนึ่งการขับเคลื่อนการพัฒนาจังหวัด ซึ่งไม่สามารถแยกส่วนใดส่วนหนึ่ง ออกจากกันได้ นอกจากนี้โครงการพัฒนาท้องถิ่นต้องเป็นโครงการ เชื่อมต่อหรือเดินทางไปด้วยกันกับยุทธศาสตร์จังหวัดที่ได้กำหนดขึ้นเป็น ปัจจุบัน	(๕)	๕
๕.๘ โครงการแก้ไข ปัญหาความยากจน หรือการเสริมสร้างให้ ประเทศชาติมั่นคง มั่งคั่ง ยั่งยืน ภายใต้ หลักปรัชญา	เป็นโครงการที่ดำเนินการภายใต้พื้นฐานความพอเพียงที่ประชาชน ดำเนินการเองหรือร่วมดำเนินการ เป็นโครงการต่อยอดและขยายได้ เป็น โครงการที่ประชาชนต้องการเพื่อให้เกิดความยั่งยืน ซึ่งมีลักษณะที่จะให้ ท้องถิ่นมีความมั่นคง มั่งคั่ง ยั่งยืน เป็นท้องถิ่นที่พัฒนาแล้วด้วยการ พัฒนาปรัชญาเศรษฐกิจพอเพียง	(๕)	๕
๕.๙ งบประมาณมี ความสอดคล้องกับ เป้าหมาย(ผลผลิต ของโครงการ)	งบประมาณโครงการพัฒนาจะต้องคำนึงถึงหลักสำคัญ ๕ ประการในการ จัดทำโครงการได้แก่ (๑) ความประหยัด (Economy) (๒) ความมี ประสิทธิภาพ (Efficiency) (๓) ความมีประสิทธิภาพ (Effectiveness) (๔) ความยุติธรรม (Equity) (๕) ความโปร่งใส (Transparency)	(๕)	๕
๕.๑๐ มีการประมาณ การราคาถูกต้องตาม หลักวิธีการ งบประมาณ	การประมาณราคาเพื่อการพัฒนาต้องให้สอดคล้องกับโครงการถูกต้อง ตามหลักวิชาการทางช่าง หลักของราคากลาง ราคากลางท้องถิ่น มีความ โปร่งใสในการกำหนดราคาและตรวจสอบในเชิงประจักษ์	(๕)	๕



ประเด็น การพิจารณา	รายละเอียดหลักเกณฑ์	คะแนน เต็ม	คะแนน ที่ได้
๕.๑๑ มีการกำหนดตัวชี้วัด (KPI) และสอดคล้องกับวัตถุประสงค์และผลที่คาดว่าจะได้รับ	มีการกำหนดตัวชี้วัดผลงาน (Key Performancy Indicator : KPI) ที่ สามารถวัดได้ (measurable) ใช้บอกประสิทธิผล (effectiveness) ใช้บอกประสิทธิภาพ (efficiency) ได้ เช่น การกำหนดความพึงพอใจ การกำหนดร้อยละ การกำหนดอันเกิดจากผลของวัตถุประสงค์ที่เกิดที่สิ่งที่ได้รับ (การคาดการณ์ คาดว่าจะได้รับ)	(๕)	
๕.๑๒ ผลที่คาดว่าจะได้รับสอดคล้องกับวัตถุประสงค์	ผลที่ได้รับเป็นสิ่งที่เกิดขึ้นได้จริงจากการดำเนินการตามโครงการพัฒนาซึ่งสอดคล้องกับวัตถุประสงค์ที่ตั้งไว้ การได้ผลหรือผลที่เกิดขึ้นจะต้องเท่ากับวัตถุประสงค์หรือมากกว่าวัตถุประสงค์ ซึ่งการเขียนวัตถุประสงค์ควรคำนึงถึง (๑) ความเป็นไปได้และมีความเฉพาะเจาะจง ในการดำเนินงานตามโครงการ (๒) วัดและประเมินผลดับของความสำเร็จได้ (๓) ระบุสิ่งที่ต้องการดำเนินงานอย่างชัดเจนและเฉพาะเจาะจงมากที่สุดและสามารถปฏิบัติได้ (๔) เป็นเหตุเป็นผล สอดคล้องกับความเป็นจริง (๕) ส่งผลต่อการบ่งบอกเวลาได้	(๕)	
<b>รวมคะแนน</b>		<b>๑๐๐</b>	



### ๔.๓ สรุปผลการพัฒนาท้องถิ่นในภาพรวม

#### ๓.๑ การวัดผลในเชิงปริมาณและเชิงคุณภาพ

##### (๑) การวัดผลในเชิงปริมาณและเชิงคุณภาพ

##### (๑.๑) การวัดผลในเชิงปริมาณ (Quantity)

- โดยเครื่องมือที่ใช้ในการติดตามและประเมินผลในเชิงปริมาณ มีดังนี้

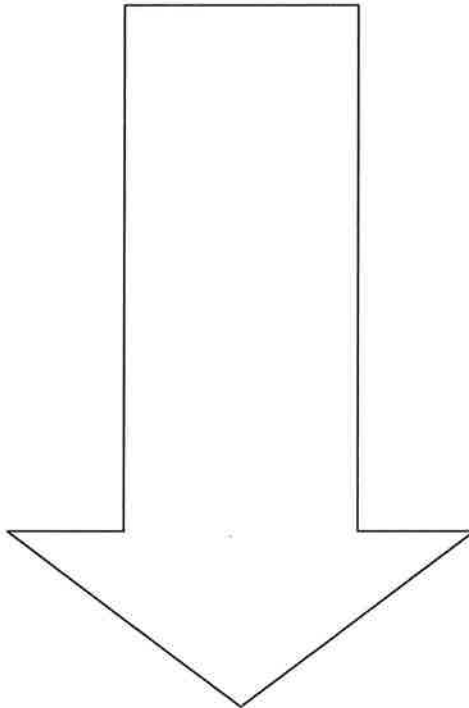

การประเมินผลการนำแผนพัฒนาไปปฏิบัติในเชิงปริมาณ

ตารางเปรียบเทียบจำนวนแผนงาน / โครงการและงบประมาณท้องถิ่น ประจำปี พ.ศ. ๒๕๖๓  
กับจำนวนแผนงาน / โครงการและงบประมาณที่ดำเนินการจริง

ยุทธศาสตร์/แนวทางการพัฒนา	จำนวนโครงการในแผนพัฒนาประจำปี	จำนวนโครงการที่ดำเนินการจริง	ร้อยละ	จำนวนงบประมาณตามข้อบัญญัติ
๑.)ยุทธศาสตร์ด้านการพัฒนาโครงสร้างพื้นฐาน	๒	๒	๑๐๐.๐๐	๒,๑๘๕,๘๐๐
๒.)ยุทธศาสตร์ด้านการพัฒนาการศึกษา เศรษฐกิจและสังคม	๔๕	๒๒	๔๘.๘๘๙	๑๘,๗๒๓,๙๗๑.๑๕
๓.)ยุทธศาสตร์ด้านการพัฒนาการบริหาร	๖	๓	๕๐.๐๐	๑,๔๕๖,๖๐๐
๔.)ยุทธศาสตร์ด้านการพัฒนาแหล่งน้ำ สิ่งแวดล้อมและการท่องเที่ยว	๓	๒	๖๖.๖๗	๙๐๗,๔๘๔.๐๑
รวม	๕๖	๒๙	๕๑.๗๙	๒๓,๒๗๓,๘๕๕.๑๖





**(๑.๒) การวัดผลในเชิงคุณภาพ (Quality)**

การวัดผลเชิงคุณภาพ ใช้การสำรวจความพึงพอใจในการวัดผลเชิงคุณภาพโดยภาพรวม โดยได้มีการประเมินความพึงพอใจ ซึ่งการประเมินความพึงพอใจทำให้ทราบถึงผลเชิงคุณภาพในการดำเนินงานของ อบต. ในภาพรวม

**โดยเครื่องมือที่ใช้ในการประเมินความพึงพอใจ มีดังนี้**

แบบที่ ๓/๓ แบบประเมินความพึงพอใจต่อผลการดำเนินงานขององค์กรปกครองส่วนท้องถิ่น

แบบที่ ๓/๔ แบบประเมินความพึงพอใจของผู้รับบริการในงานบริการขององค์กรปกครองส่วนท้องถิ่น (ให้หน่วยงานภายนอกดำเนินการ)

**๔.๔ ข้อเสนอแนะในการจัดทำแผนพัฒนาท้องถิ่นในอนาคต****(๑) ผลกระทบนำไปสู่ออนาคต**

(๑.๑) ปัญหาสาธารณสุขภัยต่างๆ ที่เกิดขึ้นในองค์กรปกครองส่วนท้องถิ่น อันได้แก่ ภัยแล้ง วาตภัย น้ำท่วม อัคคีภัย ที่เกิดขึ้นและส่งผลกระทบต่อประชาชนในพื้นที่ เกิดความเสียหายทั้งชีวิตและทรัพย์สิน แนวทางการแก้ไข คือพิจารณาวางแผนการดำเนินการป้องกัน ก่อนเกิดเหตุ ระหว่างเกิดเหตุ หลังเกิดเหตุ บรรจุ แผนงาน โครงการ กิจกรรม การให้ความช่วยเหลือต่างๆ จัดตั้งศูนย์ช่วยเหลือประชาชนขององค์กรปกครองส่วนท้องถิ่น เพื่อสามารถดำเนินการได้ทันทั่วถึง

(๑.๒) ปัญหาโรคระบาดที่เกิดจากคน เกิดจากสัตว์ ที่ส่งผลอันตราย หรือคร่าต่อชีวิตประชาชน และสัตว์ต่างๆ ในตำบล ซึ่งได้แก่ โรคไข้หวัดใหญ่ ไข้หวัดนก โรคมือ เท้า ปาก ที่เกิดขึ้นกับเด็กๆ โรคพิษสุนัขบ้า แนวทางการแก้ไขปัญหา คือ ฝึกอบรม ประชาสัมพันธ์ รมรงค์การป้องกัน ลงพื้นที่ระงับการเกิดโรคระบาด การทำลาย การรักษา

(๑.๓) ปัญหาประชาชนมีรายได้น้อย การศึกษาต่ำ ประชาชนในตำบลยังมีคนรายได้น้อย มีหนี้สินเยอะ ไม่เพียงพอในการดำรงชีวิต ค่าครองชีพสูง แนวทางการแก้ไขปัญหา ให้ความรู้เกี่ยวกับการประกอบอาชีพ สวัสดิการประกอบอาชีพ ช่วยเหลือประชาชนซ่อมแซมบ้านคนจน ผู้มีรายได้น้อย ส่งเสริมด้านการศึกษาโดยการจัดการบริการสาธารณสุขด้านการศึกษา การจัดตั้งศูนย์พัฒนาเด็กเล็ก สนับสนุนกิจกรรมต่างๆ ให้กับเด็กนักเรียน จ้างเด็กนักเรียนในช่วงปิดภาคเรียนเพื่อมีรายได้

(๑.๔) ปัญหายาเสพติดในตำบล ในพื้นที่ยังไม่พบว่ามีการค้ายาเสพติด และยังไม่พบรายงานว่ามีผู้ติดยาเสพติด แต่เพื่อเป็นการป้องกัน มีแนวทางการป้องกัน โดยการลงพื้นที่ค้นหา การรณรงค์ป้องกันการให้ความรู้กับประชาชนได้ทราบถึงโทษของยาเสพติด

(๑.๕) ปัญหาการสัญจรไปมาของประชาชนในตำบล เนื่องจาก ในตำบลด้านโครงสร้างพื้นฐาน เส้นทางคมนาคมบางหมู่บ้านยังเป็น ถนนดิน ถนนลูกรัง ช่วงฤดูฝนถนนลื่น เป็นหลุมเป็นบ่อ เกิดปัญหาในการสัญจรไปมาของประชาชน เสี่ยงต่อการเกิดอุบัติเหตุ การคมนาคมล่าช้า แนวทางการแก้ไข จัดทำแผนงาน โครงการก่อสร้างถนนในเส้นทางสำคัญ พิจารณาเสนอสนับสนุนจากหน่วยงานอื่น

**(๒) ข้อสังเกต ข้อเสนอแนะ ผลจากการพัฒนา**

(๒.๑) ข้อสังเกต จากการสำรวจข้อมูล การลงพื้นที่ในตำบล จะเห็นว่าประชาชนยังมีปัญหาที่จะต้องดำเนินการแก้ไขอยู่มาก ดังนี้ ด้านการศึกษา สาธารณสุข ความมั่นคงปลอดภัยในชีวิตและทรัพย์สิน การศาสนา ศิลปวัฒนธรรม ประเพณี กีฬา สถานที่ผ่อนหย่อนใจ สวัสดิการสังคม เศรษฐกิจ อุตสาหกรรม การพัฒนาอาชีพ เส้นทางคมนาคมขนส่ง/ไฟฟ้า/น้ำประปา/แหล่งน้ำเพื่ออุปโภค - บริโภค ด้านทรัพยากรและสิ่งแวดล้อม ขยะมูลฝอยและสิ่งปฏิกูล จากปัญหาด้านต่างๆ ประชาชนไม่สามารถแก้ไขปัญหาเองได้จึงต้องเสนอให้องค์กรปกครองส่วนท้องถิ่นแก้ไข ทำให้มีการเสนอโครงการเข้ามาเป็นจำนวนมาก ซึ่งงบประมาณขององค์กรปกครองส่วนท้องถิ่นนั้นมีจำกัดไม่เพียงพอต่อการจัดการได้

(๒.๒) **ข้อเสนอแนะ** จากข้อสังเกตดังกล่าว มีข้อเสนอแนะในการแก้ไขปัญหาดังกล่าว ดังนี้ ปัญหาต่างๆ ที่ถูกเสนอมายังองค์กรปกครองส่วนท้องถิ่น นั้น ควรนำมาพิจารณาจัดลำดับความสำคัญโดยประชาคมท้องถิ่น ซึ่งมีหลายภาคส่วน ประกอบไปด้วย คณะกรรมการพัฒนาขององค์กรปกครองส่วนท้องถิ่น สมาชิกสภาท้องถิ่น ผู้นำหมู่บ้าน ตัวแทนส่วนราชการ รัฐวิสาหกิจ หน่วยงานที่เกี่ยวข้อง

(๒.๓) **ผลจากการพัฒนา** จากการพัฒนาที่ผ่านมาพบว่าองค์กรปกครองส่วนท้องถิ่นได้แก้ไขปัญหให้กับประชาชนได้ในหลายเรื่อง และครอบคลุมทุกด้าน มีผลการประเมินอยู่ในเกณฑ์ที่ดี ประชาชนมีความพึงพอใจ แต่ก็ยังมีปัญหาที่จะต้องแก้ไขต่อไป ไม่ว่าจะเป็นด้านสิ่งแวดล้อม เช่น การเลี้ยงสัตว์ ที่ส่งกลิ่นเหม็น รบกวน การพนันที่ยังมีในพื้นที่ เส้นทางคมนาคมยังไม่ครบ ผลการพัฒนาขององค์กรปกครองส่วนท้องถิ่นในปีที่ผ่านมา สรุปได้ดังนี้

ลำดับที่	โครงการ	งบประมาณ ที่ดำเนินการ
๑	โครงการจัดซื้ออาหารกลางวัน	๓,๕๙๒,๐๐๐
๒	โครงการส่งเสริมกิจกรรมการศึกษาโรงเรียนบ้านห้วยไข่น้ำ	๘๒,๘๔๐
๓	โครงการสนับสนุนอาหารเสริม (นม)	๑,๑๙๖,๑๐๘.๑๐
๔	โครงการการรักษาความสงบเรียบร้อยอำเภอบางละมุง	๕๐,๐๐๐
๕	โครงการลดอุบัติเหตุทางถนน	๓,๓๖๐
๖	โครงการเยาวชนเยี่ยมเรือนจำ	๒๔,๕๒๐
๗	โครงการป้องกันและแก้ไขปัญหายาเสพติดจังหวัดชลบุรี	๒๐,๐๐๐
๘	โครงการจ้างนักเรียน/นักศึกษาทำงานในช่วงปิดภาคเรียน	๒๗,๘๐๐
๙	โครงการการแข่งขันกีฬาต้านยาเสพติด	๒,๙๔๐
๑๐	โครงการสืบสานประเพณีลอยกระทง	๑๔๐,๗๙๓.๑๕
๑๑	โครงการการรณรงค์ป้องกันโรคพิษสุนัขบ้าและลดประชากรสุนัขในชุมชน	๑๔๖,๐๑๕
๑๒	โครงการจ้างเหมาเอกชนดำเนินการจัดเก็บขยะและกำจัดขยะมูลฝอยและสิ่งปฏิกูลในเขตตำบลเขาไม้แก้ว	๖,๗๒๖,๖๙๕.๘๐
๑๓	โครงการคัดแยกขยะรีไซเคิลแบบครบวงจร	๓๓,๗๗๑.๒๐
๑๔	โครงการเปิดโลกกว้างและเพิ่มศักยภาพผู้พิการ	๕๑,๐๗๖
๑๕	โครงการช่วยเหลือครอบครัวผู้ประสบความเดือดร้อน	๔๑๗,๐๐๐
๑๖	โครงการจัดสวัสดิการเบี้ยยังชีพผู้สูงอายุ	๕,๐๒๒,๔๐๐
๑๗	โครงการจัดสวัสดิการเบี้ยยังชีพผู้พิการ	๑,๐๙๓,๖๐๐
๑๘	โครงการจัดสวัสดิการเบี้ยยังชีพผู้ป่วยเอดส์	๖๒,๐๐๐
๑๙	โครงการจัดงานพระราชพิธี เพื่อถวายเป็นราชสักการะและเฉลิมพระเกียรติสถาบันพระมหากษัตริย์	๓๐,๐๐๐
๒๐	โครงการปรับปรุงแผนที่ภาษีและทะเบียนทรัพย์สิน	๕๙๕,๐๐๐
๒๑	โครงการติดตั้งชั้นเก็บเอกสาร (แบบ Built in) สำนักงานองค์การบริหารส่วนตำบลเขาไม้แก้ว หมู่ ๑	๕๘๙,๖๐๐
๒๒	โครงการก่อสร้างโรงจอดรถองค์การบริหารส่วนตำบลเขาไม้แก้ว หมู่ ๑	๕๗๒,๐๐๐

-๗๙-

ลำดับที่	โครงการ	งบประมาณ ที่ดำเนินการ
๒๓	โครงการปรับปรุง/ดูแลรักษาสวนป่าเชิงอนุรักษ์	๖๖๕,๔๘๔.๐๑
๒๔	โครงการจ้างเหมาดูแลสวนหย่อมบริเวณศูนย์พัฒนาเด็กเล็กตำบลเขาไม้แก้ว หมู่ ๑	๒๔๒,๐๐๐
	รวม	๒๑,๐๘๕,๐๐๓.๒๖

\*\*\*\*\*

